(第三種郵便物認可大正十一年七月廿四日) 發行人 西片朝三 編輯人 金志會 印刷人

滿洲報

本報價目 每月一圓三角 六個月七圓二角 全年十三圓六角 郵費先惠 郵票不收（外國除日本概加郵費）（廣告刊費）一行十二字起碼一日每行一圓 特別地位加倍 長期者另議 以上俱以現大洋爲本位 但朝鮮台灣日本及其他國即以日本金幣爲本位

大連市山縣通一四二番地 發行所 中日合辦 滿洲報社 電話 編輯部（長）七五一三番 經理部（長）四〇三三番 社長室（長）二八四番 振替貯金口座（大連）二二三番

THE MAN CHOU PAO 142 Yamagatadori, Dairen Manchuria China.

昭和六年三月十二日

退還漢口膠州灣租界 並法權問題均將交涉

法使已赴京豫定滯留三月

駐華法使威爾登十日由平首途赴京將在京滯在三月 以法權問題爲中心交涉漢口租界及膠州灣租界退還問題等其南下爲各方所重視云（十一日北平專電）

由首都及各重要都市 舉行陣亡將士追悼會

國府第一次北伐迄今六年 共計陣亡將士約達卅萬人

可謂中國最初之大舉的討逆陣亡陸海空軍大追悼會照期於十日在全國各地盛大舉行矣 是日南京由蔣介石主席之下午前八時在虹橋舉行列席者爲政府各要人及各黨政務委員實達三千餘名此外參與之市民群衆約數萬衆 蔣讀追悼辭後獅子山砲台及碇泊中之軍艦俱放禮砲並有飛機盤旋空中撒布追悼之傳單是日首都各機關學校郵務局均休假一日以誌哀悼 上海則由市黨部主辦舉行大追悼會各機關學校郵務局等亦均休業一日 他如漢口北平徐州青島濟南天津太原廣州各地各由市黨部主辦分別舉行又據國府第一次發表北伐以來六年間陣亡將士約達卅萬人云（十一日上海專電）

顧子儀案即將開審

天津通訊、辛博森時代之津海關副稅務司顧子儀舞弊案及美大義記煙草公司控告擠煙統稅局職員串通勒索浮收案頗爲各界所注意但自迄至地方檢查處後、究竟如何、外間均未知曉 中華社記者昨訪地方法院檢察處于俾壽首席檢查官詢問一切據于氏談、顧子儀及美大案、外間雖視之極爲重大、但吾等司法者自須照一定手續辦理、且常人認爲重大、司法者乃一律相視、無所謂大小與急綏、本處對此兩案現均在偵察中、內中情形尙不便發表惟足爲外界道者、即關於顧子儀案之各種人證物證、均已大致搜集完備、達於成熟、時期日內即可公開裁判美大案手續複雜、現亦在極力準備中但須於顧案後解決之于氏復謂現檢查處最感困難者即爲監所因不但距法院甚遠且屋舍缺少、囚犯時常因空氣污濁積病致死、此事當竭力設法改良云

約法上對總統制 並不加以考慮

王寵惠對記者談

司法院長王寵惠此次被推爲約法起草委員會主席十日記者團特詢王以約法是否含有大總統政府據王答云云 約法爲於訓政時期指導國民之行使政權者故對於總統制並不加以考慮然訓政時期告終將入憲政時期當然不得不由國民選出國家元首云云（十一日南京專電）

再論和平乎？抑再亂乎？

（南陽生）

據吾人之所見、張氏對蔣氏以至國民政府之忠節、除大局的爲謀中國之建設外、從不企望擴張其自己勢力、但亦碍難將其現狀之維持、竟供犧牲種也、憶客秋擁護中央毅然出兵時、吾人曾聞傳言胡漢民及其他國民黨幹部內、有起反對聲浪、謂恐張氏坐收漁夫之利、更有慮其將來者、夫在張氏自身其出兵如通電所聲明、乃完全以收拾時局爲目的、不過盡力於和平統一耳、惟在其出兵以前、中央爲戰爭所賦與之犧牲、實爲相當的深劾然而最終之所獲、不過得一「和平統一」之空名、如是而張氏僅一動兵、則除東北四省之外、更獲得河北山西綏遠察哈爾之四省地盤、其所以招中央要人之吃醋者、亦非情理之中哉？在此狀態之下、張氏復於二月廿八日由北平發出通電、謂一余奉總司令部命令、今後統率東三省熱河察哈爾河北山西綏遠八省軍隊云云、以正式聲明其權限由此以觀則張氏担在之勢力範圍蓋在總司且令之蔣介石氏勢力範圍以上、今後尙無他故如蔣氏之尙有絕然反蔣或反國府之四川以至直面共系諸軍之危險、而擁北方之大勢力、以向中央發言也、按蔣張總副司令之紳士的愛國提携、其於今後將更有一層加度的緊密、兩者之間、縱些微亦當不至發生何等波瀾、換言之、其双方之發生芥蒂、亦決非任何人之希望、但双方苟俱汲々於現勢力之進展、則勢有不得不釀成較兩亭將軍在世時以上之南北大衝突之危險也

◇第二、吾人之所憂者、係蔣介石之專政然是也、蔣氏固爲合法的國府主席之中國主權者、氏若合法的行其獨裁、當不至有何障碍、然如道途所傳、蔣氏若如法西斯底之莫索里尼、欲試行專政時、則於中國建設之上將有蔣張合作之破裂以上之危險、顧現在對外的正在努力於法權之回收、列國之傾向、亦漸見緩和、而正在此種時機、國府一方領袖之胡漢民氏、竟爲蔣氏監禁於湯山者、實可謂封建政治之復活、其於列國對華之同情理解上、必投一片暗害者、乃屬當然、同時對內的亦誠一憾事也、聞其理由、在蔣謂「胡氏反對國民會議制定約法」云云、然縱胡氏如何反對、若擬以政治的手段斥之較諸取法律的手段、已缺公明、同時不惟爲難獲第三者好感之手法、亦適足被人認爲蔣氏專政的野心之一端、無論其如何聲明終難免人之疑與非難也（未完）

蔣親往湯山視疾後 胡漢民即回寓

蔣等力挽留京修養 門前懸牌謝絕賓客

南京特訊、蔣七日午後去湯山視胡、晚返城曾當面請胡返寓（八日）午後、孫科戴傳賢等親赴湯山迎胡、二時半由湯山俱樂部動身胡與女公子木蘭及女侍者同車、衛隊五八乘一車先行、胡車次開孫科戴傳賢邵元冲等車共四輛隨行、直開双龍巷胡之私宅、五時到、事前宅之四周由警廳派武裝警察維護、警廳長吳思豫、親在場照料、胡由女公子扶持下車、逕上樓休息、王寵惠劉盧隱等咸往探視、胡宅（八日）晚仍由警察保護、門前懸牌、文云胡先生因病、守醫生之戒、不會客、特此通告、諸希鑒諒、胡公館啓、立委有訪者亦均擱駕、僅接見王寵惠劉廬隱等數人、宅內現留陳李二副官保護、某要人談、胡返京後、暫不他往、胡向言服官不去滬、去則不返京、今雖去職、但中常委職尙未開去、仍可爲黨國努力、且辭職因約法問題、主張不貫徹、是國民會議後、仍可復職、蔣等極力挽胡留京休養胡（八日）返寓、係因體質關係、惟日來外人向外部探詢眞相者極衆、外報登載雖詳然多揣測之辭、當局爲防止謠言擴大、決請胡返宅、胡下車時、記者適在門外、見胡面容較前益清癯、眼眶深入精神極疲倦、女公子面現淡黃色、想見日來侍疾之勞、胡夫人三日後可到京、中執會電各級黨部、報告胡（八日）返私宅休養、蔣亦有電致陳濟棠陳銘樞何應欽等報告

又傳一部中委主張本年開四全大會、解決黨的內部問題並定此後新方針、時期原擬在本年四月、嗣因與國民會議時間衝突、故改在本年七月間舉行、聞不久中常會當提出商酌、約法起草委員會已定（九日）舉行第一次委員會議、討論制定約法原則及範圍、李煜瀛庚（八日）晨由滬返京參加

北平快訊、某機關昨接中央執行委員會來電、報告立法院長胡漢民辭職經過、並謂中央制立約法、已具決心、盼努力宣傳、原文照錄如下、急、限即刻到 武昌何委員成濬、開封劉委員峙、南昌魯委員滌平、西安楊總指揮虎城、廣州陳委員策、古委員應芬、福州楊委員樹莊、漢口劉委員文島、及各省市政府、省市黨部均鑒、密、此次胡漢民同志之辭職、積勞多病、不勝繁劇、固其一因、同時因關於國民會議之約法起草問題、胡同志之計論、與中央同志相殊、憤而辭職、中央經再三鄭重考慮之後、爲完成依三民主義、確立本黨、與全民共同遵守之約法計、決准其辭職、因此本日中央常會臨時會議、將起草約法與准胡辭職兩案同時決定、深恐各地未知其詳、請即依斯旨、切實簡單說明、同時須以中央對於制定約法之決心、努力宣傳、以遏謠諑、而示大公、中央執行委員會

各地民選日程

中央規定六十五日 皖省着手積極辦理國選

南京通訊、各地籌備民會代表選舉日程已規定、一、各地方選舉監督定期通告該地方各團體、造具詳細冊籍、呈報審核、預算需時七日、二、該冊籍呈選舉總監督、審定其團體會員選舉資格、預算需時十日、三、各團體選舉資格審定後、由選舉總監督製成該地方職業分別之選舉人名冊、發由各選舉監督公告之、預算需時十日、名冊公告後、如本人以爲錯誤遺漏、得於公告後五日取具憑證、呈請選舉監督轉請選舉總監督核定、預算需時五日、五、各選舉監督於名冊公布後、宣布定期投票選舉、預算需時三日、六、投票完畢、應即開票、由開票員管理員作成開票紀錄、將開票情形、造具報告書、併送呈選舉總監督預定三日、七、選舉監督於所屬地方團體選舉時、造具報告書、連同各件呈送選舉總監督、宣佈所屬團體選舉情形預算七日、八、選舉總監督彙集各選舉書類後計算各界被選人得票數額、定當選代表公布並通知當選人、預算五日、九、當選人接通知後、應於十日內以書面表示願否當選預定十日 選舉總監督發給當選人當選證書旅費公費、預算一日、以上共計須六十五日、註、上列日期係示籌備選舉進行標準、合地情形不同、得視交通便利、酌量增減、務以如期選舉使當選代表能於五月初旬到京報到爲準

安慶函、國民會議代表安徽省選舉事務所於本月二十五日依照選舉事務施行法正式組織成立、啓用關防、並由監督朱熙電令各縣長、對於辦理選舉日程、加以縮減、茲錄其文電如下、一、南京國會議選舉總事務所鈞鑒、洪奉電令並條例均悉、遵於本月有（廿五日）將屬省選舉事務所組織成立、即於是日就總監督職、並遵即日啓用、刊製木質關防一顆、並將印模另文呈報外、謹先電呈察核、國民會議代表安徽省選舉總監督朱熙叩、有印、二、各縣縣長兼選舉監督及本省國民會議代表選舉事務所業於本月有日成立並刊製關防一顆、文曰、國民會議代表安徽省選舉總監督關防、即日啓用、合亟通電知照、併仰遵照選舉法施行法第七八九三條、尅日通告該地方各團體各大學依限趕製冊籍審核合法轉呈審定至冊籍內應記載各事項計有五款、一組織章程設立程序及其經過、二立案機關及立案年月日、三職員及其略歷、四、會員姓名年齡籍貫住所及其從事於該界職業之年期何五會員有同時爲其他團體之會員時、其他團體之名稱、及依國民會議代表選舉法第十五條之規定該會員所選定之團體、以上五款均關重要、且爲確定選舉資格之根本、務望勤愼將事如限辦竣、毋得延誤、是爲至要 總監督朱熙有印、三、六十縣選舉監督覽、查國民會議代表選舉期限迫促、刻不容緩、前奉總事務所皓電預定籌備日程、計六十一日、業經通代電通飭在案、現按皓日起算、已經過六日、爲期更促、茲就原定日程、重爲規定如下、一、各地監督通告地方團體造冊審查轉報規定七日、二、各地監督彙呈總監督規定七日、三、總監督審定資格、發交各地監督公佈、規定八日、四、公佈後本人如認有錯誤、得於五日內呈請核定、五、各地監督宣佈定期投票規定三日、六、造報開票紀錄規定三日七、各地監督、並宣佈所屬選舉情形、規定五日、八、總監督核定當選代表公佈、規定五日、九、當選人表示願否規定十日、十、總監督發給當選人證書旅費公費、規定一日、以上共預計五十四日、除分電外、合亟電飭該監督遵照趕辦、毋稍延誤、致干究處、並仰電復、切切、總監督宋熙印

陳濟棠回粵誌

解決桂局步驟已定

廣州函、第八路總指揮陳濟棠此次赴京、爲期約有一月、廿五日總部參謀處接得林翼中來電、謂陳氏於本日由滬南下、約廿七日到港、該部即派參議梁廣謙等赴港迎接、六十三師長李揚敬亦赴港迎迓、廿六日省政府主席陳銘樞、亦乘廣九路專車赴港歡迎、陳濟棠於廿七日抵港後、即晚乘省港夜輪龍山號返省、廿八日上午八時抵埠、本省軍政各長官在碼頭歡迎者、計有六十師長蔣光鼐海軍司令陳策等各要人、該輪泊岸後、陳偕其夫人莫秀英及林翼中李揚敬等登岸、與歡迎者一一握手爲禮、惟陳在途時因略受感冒、與各人略事周旋後、即乘汽車返東山公館、各歡迎者亦分道而返、至上午十一時總部在退思園設筵爲陳氏洗塵、並邀各要人作陪、陳因精神不適、派林翼中代表赴席

△林翼中代表報告 入席後林將陳氏赴京經過起立向衆報告、略謂總指揮此次晉京係奉蔣主席電召、諮詢廣西現狀及面商解決桂局辦法、桂局問題、自陳總指揮赴京後、即經圓滿解決、粵省軍費亦經與宋部長商妥、現時先減戰時行軍費一部、其餘體察情形、隨時核減、關於解決桂局步驟、第一步俟李白張表明態度後、然後改編軍隊、至八路軍班師辦法亦因中央決定、除六十三師李揚敬部及獨立旅張瑞貴部業經班師返省外、其范德星歐陽新等各獨立團亦已集中梧州、不日返粵、尙有五十九師余漢謀部及教導旅黃寔部則暫不撤回、分駐桂平鬱林貴縣梧州四處、候奉到中央命令再行撤回、總之桂局之事、乃中央對地方之問題、並非粵省與桂省之問題、故八路總部對於桂局悉聽中央命令辦理、至陳主席赴港係晤中委林森及歡迎陳總指揮、已定明日返省云

△恢復撫大河交通 自八路軍入桂後、爲水道防務嚴密起見、特將梧州上游之撫大兩河封鎖、茲桂局和平、已告實現、該部特發出布告、准予恢復交通、以利航行布告云、軍興以來、凡撫大兩河交通、因軍事關係、曾通令禁止、茲據梧州市商會南寧總商會請求恢復航行、以利交通等情前來、現當軍事停止、撫大兩河交通自應准予恢復、以利交通除通令所屬部隊遵照外、合行布告、俾衆周知此布

△桂團體慶祝和平 南寧梧州兩商會及各團體、以桂局和平、業經實現、特由該兩商會發起、聯合各團體開慶祝和平大會、現正籌備進行、並決定俟黃紹雄回桂時、開歡迎黃氏主持桂局大會、一面舉行歡送李宗仁白崇禧張發奎出洋大會、並擬設筵餞行、迎來送往、當有一番熱鬧也

唐紹儀返粵

上海通訊、前國務總理唐紹儀氏、六日晚十時偕其夫人及女公子等、由新關碼頭登大來公司小輪、逕登麥迪遜總統輪、定七日晨三時啓碇返滬、六日下午四時、廣東中山同鄉會、特假老靶子路粵僑商業聯合會、歡送該會會長唐氏旋里、到陳炳謙、郭標、黃煥南、陳雪佳、楊梅南、等五十餘人、由首陳炳謙等致詞、希望唐氏努力爲鄉里造福、旋唐起立致答、略謂、本人承中央任爲中山縣縣長、事關桑梓、祇可勉爲其難、尙望各同鄉時加指教、惟政不在多言、故余決不敢多所論列、惟求在事實上多做工夫云云、至六時許、始行散會、本報記者、昨晤及唐氏據談、余此次本定與孫部長哲生孫科同行、旋孫因在京有事、未能脫身、故余等先行、至中山港開港事宜、俟抵粵後再加決定、在滬並不勾留、即返粵云云

陝西賑公債

因無擔保未發

西安通訊、焦易堂在各界歡迎大會演講稿、經焦修正後發表、內容大意如下、一、中央對八百萬陝賑債、因無抵押品、致遊難發行、離京時曾與胡于商定、擬將陝省一部份國稅、或延長石油礦由陝省府擬案呈交中央、作爲發行賑債抵押品、來陝後已同楊主席及黨省各委作一度私人談話、如能實行、賑債可望立即發行、二、希望政府人民、一致努力、使切後陝西、於麥前恢復舊觀、三、共黨計畫在最短期間佔據西北、實駭人聽聞、希望西北黨政軍民各界努力撲滅共匪陰謀、又焦即日起守孝茹素三日、爲十七路陣亡將士誌哀

抱犢崮成匪窟

孫美松繼美瑤而起 攻棗莊被民團擊退

濟南函、魯南臨沂鄒城、費縣、滕縣、嶧縣、交界處之抱犢崮、群山環抱、地位險要、夙爲土匪巢穴、附近各縣人民時被騷擾、軍隊來剿、憑險抗禦、不利則竄入深山叢裏、軍隊莫可奈何、職是之故、十數年來該處土匪迄未肅清、民國十二年間孫美瑤在臨城劫車、一時轟動中外、迨後孫匪伏法、餘匪乃由其兄美松率領、復竄入山內、前年又忽投誠、編爲第二十七師、但狼子野心、旋又叛去、盤踞老巢、仍復其劫掠生涯、最近匪勢愈加熾烈、總指揮部頃得駐滕縣八十五旅李漢章報告兩電、大意如下、一、據侯團長報告、臨城一帶、自孫美松之二十七師被中央擊潰後、其匪衆仍竄回棗莊以北抱犢崮一帶、肆行搶殺、查抱犢崮附近、歷爲匪巢、當地土匪以前屢被收編、軍衣頗多、常與軍隊相混、以致民衆眞假莫辨、皓十九日晚六時、有匪數十名猛襲棗莊、幸賴民團擊退等語、二、近日棗莊附近、因孫美松殘部潰竄入山、以致地方不靖、昨日冀耀漢師長派其一五七團開往棗莊鎮懾、令找旅駐臨城之侯兆麟團、與其妥爲聯防等語、亦可見猖獗一班矣

何電辜仁發商調 晉軍入贛剿共

晉將領均贊同請先發欠餉 陳濟棠亦率軍入贛

太原特訊、何應欽由贛電辜仁發云、剿共非賴大軍不可、現晉軍既無法籌措軍餉適值共匪猖獗之際如能就近向各將領洽商、調出晉軍三五師赴贛剿共、一切軍餉、可均由中央撥發、可否請電示、辜接電後、已轉達各將領、均研商之下、對赴贛剿共、均表贊同、惟因軍餉所欠太多如中央能提前撥發、決可開拔赴贛、八日午孫楚等會晤、又加討論、

香港通訊、香翰屏七日晚抵港、即乘夜輪赴省、黃質文八日率歐葉兩團北上、分駐湞銀盞一帶、旅部駐邑江陳濟棠有日內北上、親率粵軍分東北兩路入贛剿共訊、各艦奉命回省候命、現省河駐中山執信堅如龍驤等十餘艘

漢口特訊、孫連仲九日由京赴南昌、五十師一四九旅、魚六日午收復銅鼓、入城後僅見孑遺民衆數十人、匪退黃崗口大瀛口土地坳、一部竄修水、五四師奉命馳剿、邢舜非牛耀先八日駕飛機兩架飛江陵協剿匪共、李懷民杜聯華八日乘飛機偵得平漢線大新店雙橋店二郎店小河溪各處有匪、經擲彈均南竄據長沙電、湘鄂聯防辦事處、令長沙縣限期恢復城垣據路息、佔據平漢南段李家寨站之匪共、毀路十里、橋數座、初擬南由新店進佔武勝關、嗣因該關雖僅距一站但險要難攻、又圖北佔柳陵雙河兩站、以窺信陽、幸駐信陽第六師陳旅有備、不得逞、袁英部復在夫子山與該匪激戰四小時、卒擊破之、何成濬現亦派隊兜剿、今日南下車仍至信陽爲止、聞廣水以北正在趕修路軌中

莫德惠即將赴俄 東鐵備妥專車

一行定十五日出發

負有恢復中俄國交重要使命決再赴俄莫全權一行十日已由中東路備妥專車計貨車三輛食堂車一輛客車四輛並載汽車兩輛以備一行在莫斯科乘用此次會議將須相當期日又一行定十五日出發云（十一日哈爾濱專電）

調查販賣婦女

國聯視察團將由中國赴日

國聯婦孺買賣調查班視察南洋及中國沿岸之公娼狀態後十日午後來滬將以上海爲中心調查各地及華北之狀態後再赴日本云（十一日上海專電）

張于鳳至主辦 遼西水災協賑會

發行獎券每張現洋壹元

◀主要獎品▶

▲頭獎▼十成新別克大轎車一輛值現洋一萬一千元
▲二獎▼瀋陽商埠地皮一塊二千元
▲三至十四獎款各得瀋陽瀋海車站附近地皮一畝值洋二百元

（其他獎品至二百號）右于○軒刻牙乾康名磁大小品端硯古儀帖名人名間墨寶自頭獎至末獎共值洋一萬九千元
五月一日開獎 一本會設瀋和十一緯路東北文化社
獎券即日發售 一分銷處

被匪劫去地照手戳聲明作廢

鄙人於本年一月二十日由伊通縣乘汽車返公主嶺行至靠山鎮北溝太陽嶺下突遇胡匪二十餘名當將鄙人乘客劫掠一空鄙人身穿皮衣大衣以及手提包悉數搶去剝去衣服不足可惜惟有提包內盛地照八張銅質方形信用手戳兩顆一名張起國名下街基地照兩張天合堂名下伊通南營城一號錫九而匪切去地照上書伊通營城鄉再有營城子東石頭頂子屯四甲亦係鄙人名下地照三張去地照亦不足慮最關緊要之手戳耳若不登報聲明誠恐後再轉落歹人之手發生別故地照手戳除呈報伊通縣政府註銷補發外特此聲明週知此佈

公主嶺附屬地 張錫九謹啓

緊要聲明

聲明人祖趙氏爲三盛號房屋佔用之房間乃三人之公產有據云峰一份有王明遠一份自部一份地皮字原在本號櫃上保存是以各立字據一紙均有租典押等情必取三人同意方爲有效今聞該執事云峰將此公產呈交商會以抵債務等情部人已向商務會明書在案嗣後無論如何解決必取三人同意方爲有效恐未週知特此登報聲明人不到場時絕不承認有效

公主嶺 祖趙氏

駐哈依蘭縣 謙信永遷移啓事

本號前寓協昌永內因其地處偏僻作事頗感不便故於國曆三月六日遷移濱江北四道街豐泰仁內有事請至該處接洽可也

鳴謝三井保險賠欵迅速

逕啓者敝號於一月二十一日不愼於火將貨物一部份損害幸事前在三井保有火險金票一萬元當經該行總經理王棟之鐵嶺經理許德臣到場勘查清楚所有損失照數賠償足見該行信用卓著誠非虛語留我同志者投保於三井火險部以冀賠欵之不欺也領欵之餘特此鳴謝

鐵嶺慶隆永啓

緊要聲明

啓者敝同業等近受金貴銀低之影響損失頗鉅查所收入之貨客水脚幾皆以銀爲本位而支出之船員薪金煤炭及船用品等費概係金票其損失當屬不貲應在各界洞鑒之中況由大連出口之客票水脚向以小洋爲本位而小洋尤爲銀錢中之最低廉者爰經敝同業等議決自三月一號起將大連出口之客票價酌量情形略增幾毛以資補助特此聲明俾衆週知

計開 自大連至龍口登州等處小洋三元 芝罘二元八 威海三元四 安東四元

大連航運業十家公啓

願辦本報分社者鑒

逕啓者如有希望在本報未設分社之東北四省及山東省各縣而新設本報分社者希直接向本報函商必當照章速與准許也此佈

本報經理部啓

蘇俄對華方針
全俄聯邦大會演詞

蘇俄此次開催全國聯邦大會時、中央人民委員長莫羅托夫氏演說對華關係大意如左、蘇俄政府對華方針專候莫德惠全權再次來莫斯科時、中俄兩國即開正式會議、期望早日達到圓滿解決、希望云云（十一日莫斯科專電）

法義海軍協定
日政府請緩期發表

法義海軍協定曾由該兩國將其協定內容向美日兩國提示要求與以諒解承認、惟日本政府對於此協定須加以充分研究、方能決定其承認抑或否決之旨、故曾向法國政府提議緩期發表此項協定之內容、法政府接到日本此項請求緩期公布電報後、認為日本並非否定、故仍希望十一日公布此協定內容云（十一日巴黎專電）

日襪輸入英國
英下議員提出質問

日本輸往英國最多量之毛襪、英國各製襪工廠感受最大影響、關於此問題英國議會曾屢次討議、十日英下議院關於此問題曾提出質問英政府對此問題之對策如何、英國商業大臣當時即席表示政府對此問題現時迴避明白答覆、去年十二月中旬日本輸入英國之毛襪七萬四千六百二十双、平均每双價格三仙半云（十一日倫敦專電）

法義間諸懸案
双方外交當局開始交涉

法義兩國除海軍問題成立協定外、法義兩國外交當局十日在法京巴黎開始懇談法義間一切外交問題、折衝內容為法領北亞非利加地方禁止義國人貿易等其他一切諸懸案云（十一日巴黎專電）

軍部施政概況（續前）
軍部當局最近報告

作一度的商榷、希望廣集各方意見、一面又努力調查各國最新式的各種兵器、藉作參考、努力了一年多、頗有所得、現在依據各方意見、與各國新式兵器的紀錄、參酌歐戰後世界兵器的進步、將來列強兵器的趨勢、想再作進一步的工作、決定我國國防應需兵器的種類、選擇各國新兵器中、合我國需要的、定為理想中的制式、在最短期間、設法購置、從事試驗、或有必要時、就加以改良、直到適合我國情形、然後定為制式、以為製造或購置兵器的標準、這種工作亦不過是規定制式的一種預備工作、所以不得叫做「制式」只能叫做「規定制式的方針」、二、改良八二迫擊砲彈 各種兵器、都有改良的必要、本部兵工署極注意改良兵器的工作、最近所改良的八二迫擊砲彈、頗有成績、八二迫擊砲彈、為甚麼要改良呢、其中有必須改良數點、第一、因為砲身太重、不便運用、第二、因為底板太小、射擊時不能保持一定的位置、第三、因為砲架構造太粗、使用時不很靈便、第四、因為瞄準器不很好、第五、因為彈體不很堅實、容易損壞、往往使彈道不齊、射程不規則、第六、因為彈形不良、空氣抵抗力太大、第七、因為黑藥引火砲膛內容易發生污垢、第八、因為鑄鐵彈殼裝黑藥威力太小、八二迫擊砲砲彈因為有這八種原因、所以必須把他改良、現在改良的情形如何、擇要報告、第一、改良彈形已經成功、第二、彈體經試驗結果、知道甚為堅固、彈道亦極穩、第三、不用黑藥引火、須改造尾及底火、經過多次試驗、還沒有達完到善地步、第四、彈殼改用半鋼裝造、裝梯恩梯 正待試驗、第五、砲身底板砲架及瞄準器正在設計之中、第二關於

空軍方面 最近施政概況、一、厘定空軍編制、我國空軍、方在萌芽的時代、又因為國家多故、變亂頻仍、各省區航空部隊、編制紛歧、終沒有時間去改革、現在討逆軍事、既已結束、正是改良時期、要求空軍的健全、當先厘定空軍編制、因為編制是全運的骨幹、必先編制完善、纔談得上發展、現在正想參仿陸海軍編制、並借鏡各國空軍編制成法、厘定空軍編制、以期完善而便運用、二、厘定空軍給與章制、查各國航空給與、均比我國為優、這顯然因為空軍技術不容易、而任務又特別危險之故、現在我國的空軍給與令、是仿照陸軍而定、不但與各國空軍給與厚薄懸殊、就是後諸我國的海軍、是亦相形見絀、長此以往、殊未足獎勵空軍人材、發展空軍威力、現在已參照我國海軍給與、並借鏡各國空軍給與、厘定空軍給與章制、一俟討論妥善、即呈請頒布施行、三、厘定空軍官制、我國空軍官制、向未厘定、各級官階都照陸軍辦理、往往有不適用的地方、現在航空事業漸次發展、各省多自設立航空機關、官制紛歧、在編練方面、頗多窒礙、在統轄方面、亦感不便、現在正擬單獨厘定空軍官制、使得與空軍編制、先後成立、以求統一而便遵守、第三關於

軍需方面 最近施政概況、一、成立監察委員會、本部軍需署、因為要地行經理檢查、實際調查監察各種軍需品、籌辦建築工程建議改良經理及監督其他一切經理事項、就在審核司中設立監察委員會、現在已正式成立、實行職權、二、施行經濟檢查 依軍政部軍需署實地檢查規則、規定對於各部隊機關的會計經理、得分別施行普通檢查與特別檢查、近數年來、因為討逆剿匪軍事迭興、弄得部隊經理、無法施行檢查、軍隊所用一文錢、都是老百姓的血汗、究竟如何用法、用得是否合理是否經濟、豈可不加檢查、不思改良、部隊經理檢查、軍政部實認為最重要的職責、叛變迭起、格而不行、軍政部深引為歉疚、但軍政部所屬各機關會計經理的檢查、實在沒有放鬆、每隔半年總檢查一次、本年度先從本部所屬各兵工廠練鋼廠被服製呢廠起着手檢查、漸次推及各部隊檢查、以後當求整頓改進的辦法、如頒發陸軍戰時暫行規則、將各部隊機關因人馬變動或其他事故所應扣發的經費、都實行截曠撥抵、又如研求增進各部隊機關財務上效能、及減少其不經濟的支出、除研究妥善的改進辦法以外、並隨時派員向各部隊機關指導解釋、本部頒行各項法規簿表格式的疑點、凡有關於各部隊機關歲出歲入的計算事宜、歲入歲出的是否適合經濟原則法須嚴加審核、精心改良、關於兵工方面軍需方面最近的施政概況、已報告終了、此外關於剿共工作、已由本部部長何應欽氏前往江西主持、各種事務已具規模、剿共軍隊亦將布置妥當、不久就可恢復各地、內清共匪以慰全國民衆之望、此事想國人已在報上見過、無庸詳細說明、總之軍政部一片苦心、只望軍事早日結束、軍政早得整理、在這民國二十年中立下了黨國百年久安長治的基礎（完）

在贛剿匪陣亡之
張輝瓚柩運湘
舉行國葬送者數千人
就義時詳情之再誌

南昌通信、江西全省剿匪總指揮張輝瓚於一月二十八日在吉安富田就義、其首級在吉河被獲運省成殮後、中央以其死難慘烈照陸軍上將優恤、並准予國葬、贛府則撥治喪費一萬元、於本月一日起公祭三天、業已完畢、特於（四日）運柩回湘、舉行國葬、上午八時許、送殯者齊集治喪事務所祭奠畢後、乃鳴禮砲十七響啓靈、靈櫬所以青天白日國徽、扇夫三十六人舁行、儀仗甚盛、軍樂隊外銘旌輓聯祭帳干餘副、花圈甚多、計有蔣主席各中央委員何部長魯主席所贈者約百餘個、均極美麗、儀仗長約五六里、送殯者有何部長王督辦魯主席及各機關團體代表數千人、靈櫬由十八師師部出發、經過沿江路中山路、西道西大街折入民德路、轉德勝路、再入中山路以入廟子巷、然後由楊家廠壕城路、至沿江路鐵路局輪船碼頭、乘駁輪過河、由南潯路花車運潯轉漢、是日全市下半旗、各機關放假一天、靈櫬經過各處、均有路祭、備極哀肅

南昌函、陸軍十八師師長張輝瓚、在富田遇害情形、本報已有紀載、茲有友人新從前方返、為述此事經過、悲壯慘烈、足為革命軍人之模範、故更詳紀之

先是贛省共匪猖獗、陷城失地之事時有所聞、十八師防範嚴密、防區以內匪不敢犯、蔣總司令巡視到贛、目擊軍容、頗為嘉獎、召集全師官兵訓話、勗勉有加、略謂十八師為譚前院長所苦心經營、追隨總理最久、乃具有革命歷史之軍隊、張師長素為譚前院長所倚重、希望領導官兵、戮力殺賊、以續譚前院長之勳業云云、同時發剿匪特別費二萬元、以資鼓勵、張氏感恩知己、誓死以身報國、出發之前、張訓士卒、謂此次奉命剿匪、全師官兵應一方仰體蔣總司令討共之決心、一方為譚故院長爭光榮、消則黨國福、不濟即以身殉、誓不生還、言時聲淚俱下、全軍感動、故能克復東固、並救出西人男女肉票共九名、剿共功績洵稱昭著、不料龍岡一役、殘絕被虜、事急時張拔鎗自殺、為弁兵所奪、被擄之初、朱毛甚為優禮、勸調朱耀華旅加入紅軍、利誘威迫、無所不至、張抵死不從、表示願早就義、延至一月二十八日、朱毛猶力事脅迫、張不肯稍屈、破口大罵、匪怒、命割其舌、當被害時、口雖不存、猶鳴咽示意、呼國民黨萬歲、匪以張首拋河中、順流而下、為官軍所得、贛省府以張首配檀香木軀體舉行大殮、同時就義者、尚有五十三旅旅長王捷俊、團長李月峰、等數人、查此役十八師損失雖鉅、但共軍被擊斃者亦在七千人以上、其實銷減過半、據十九路軍將光鼐截獲共軍通報、有「兩敗俱傷得不償失」之語、彼中情形可想見矣、現該師除五十四旅朱耀華留贛外五十二三兩旅之徒手士兵、已奉調抵京、經蔣總司令親自點驗、迭加詢問、全體士兵一致高呼打倒共產黨、誓死替師長復仇、蔣總司令以該部挫敗之餘、猶能有此精神、不愧勁旅、因派中央軍校生訓練整理、聞第四師長徐庭瑤慕張部軍聲、請求以五十路補充節制、是否成為事實刻尚未定、惟中央對於十八師則將儘量補充、恢復實力鼓藉以勵其他各軍

美國務長官否認有
承認蘇俄意思
恢復美俄通商關係

最近各方面傳說美國政府當局曾派員赴蘇俄調查通商情形係美國表示承認蘇俄前提、茲據美國務長官史汀生談話對此問題極端否認美政府有承認蘇俄意思云（十一日華盛頓專電）

擴充羅馬尼亞農工
國際共同投資團募債

法國銀行家為中心之國際共同投資團為振興羅馬尼亞農工及擴充鐵道募集資本金十三億二千五百萬法郎云（十一日巴黎專電）

南潯鐵路
近訊整理

九江函、南潯鐵路自歸辦後、對於日本興業社會之債款、曾謀整理、此項日債自清末丁未年起、結至民國十年止、共欠日幣一千萬元、自茲以後、又因營業狀況不佳、每年利率、不能清償、以致利國為本息上加息、故由民年十一年延至去年十一月、由該路局長龔學遂親自赴日、與該興業社總董、切實交涉、將所欠利率總共結為本金、共欠債額日幣一千二百萬元、當時乃變更議約、重立合同、載明此項債額千二百萬、其利率按月由路上收入、除正當開支外、盈餘之款、悉數撥歸該路顧問、日人坂田與係日興業會社董事、由該社派來擔任斯職也、該日員收受利率、以萬元起碼、不足萬元時、路局不付、該員亦不接收、並議明嗣後息不變本、利不加利、此項交涉議約成立後、潯路負擔得以稍舒、現在利率、仍按月抽還、至關於該路上之購置去年十二月曾向日興業社定製火車頭五個、鐵殼車二十輛、以為運輸貨物之用、此外該路車務處曾創辦國音電報講習所、此項練習生今已畢業、分派沿路各站、實行試辦國音電報、亦整頓之一端也

閩西共禍善後
盲從被迫附逆者准其自新
災區租稅廿年前者均豁免

福州通訊、閩省當局近對於閩西共禍區域、已決定責成清共委員會負責辦理善後、並仍聘任薩鎮冰為辦賑專員、將中央賑務委員會所發給第一次賑款三萬元、全部匯交薩氏、擇急施賑、惟閩西共禍區域、統計雖有龍永汀連杭武寧流等八縣、而受禍最烈者、實為龍岩永定二縣、此次四十九師、張貞部奉命限期、掃清龍永土共、即行引兵入汀屬、與劉盧周各部及贛省各軍會剿朱毛彭黃各股共匪、惟該師軍次龍永以後、鑒於該兩縣人民久被共禍、多數受共匪所設之偽政府威迫利誘、或不得已參加共黨、反因軍隊之開入、而相率逃亡、或則因已繳納款於偽政府、領用出地房屋、深慮原有地主歸來、必須破產移償、懷疑危懼之下、遂使地方仍呈不穩狀態、若不之過切、則反授共黨以可乘之機、倘不圖妥善良法、則共禍永無寧靜之日、經將此項詳情電呈省政府察、并具陳善後閩西共禍辦法、約有二端、一、對於盲從或被迫附逆者、應進准予自新、以示寬大、二、對於曾淪為赤禍之區、所有民二十年以前租稅、概行豁免、不予深究、自本年起、根據該師長在四中全會提議通過之從定租案、從新釐定租額、或照從前舊租暫予維持、均行一律二五減租、庶災餘黎民得沾政府德澤、本黨仁恕深入人心、則不獨軍事政治得進展順適、而西災黎亦受賜不淺、懇即予明令規定令縣遵行、以蘇民困等語、省府據電後、即於二月二十七日將此案提交八十二次政務會議討論議決、對所請盲從或被迫附逆者、准予自新、及民廿年以前租稅概行豁免一節、准先於龍永二縣照議辦理、至自本年起二五減租一項、事屬財政範圍、關係頗巨、應先交財政廳核議具覆云

是日與此案同時提出討論者、尚有省委兼保安處長方聲濤所擬提之發行省金庫券六十萬元、以救濟省庫維持財政現狀案、及省委兼財政廳長何公敢所提出之由廳派員接收各機關直接收入、如建設廳之公路費、水塢租、路餘地價、各公安局之車捐妓捐、水上公安局之護商費船牌費等、以一財權案、省府亦統予議決照辦、惟發行省庫券條例須經審查、實施尚須時日、其財廳接收各機關直接收入一案、則已於議決之後由省府飭知各機縣整委會通令各同業公會、嗣後不得再有前項情事、並決定各業公會出席代表、以主席為限、如主席因故不能出席時、應由各本業常委或執委代表出席、不得委託非本業之會員代表、須攜帶本業公會證照、方為有效、以上辦法、函請縣訓練部通令各同業公會遵照辦理、屆期能否選舉、此時殊難懸揣、現在雙方已登報互相攻訐、一時恐不易解決也

法國擴充軍備
德國防大臣之非難

德國國防大臣顧奈乃魯氏本日在議會說明豫算席上發表痛烈非難法國擴充軍備指摘法國無實行縮軍之意志其軍備誠全世界無與比敵之最強力之軍備云（十一日柏林電）

調查販賣人口
國聯委員長將抵日

國際聯盟禁止販賣婦人兒童委員長喬松美國人及委員碧多爾（波爾頓）沙惇克斯德女士（瑞典）等三人豫定本年五月上旬東渡赴日本及遠東各國調查販賣人口實情云（十一日東京專電）

德國警備歡迎賈波林

全世界有名之滑稽電影明星賈波林君豫定八日由故國首都倫敦出發九日午後即抵德國柏林德國人士接此電報後准備極盛大之歡迎車站歡迎席竟有數千個之多云（十一日柏林專電）

北平華北日報社
忽被群衆搗毀
槍傷司閽並歐傷職員多人
工廠毀破暫難出版

北平特訊、八日晚七時王府井大街內一區區署門前、有兩女子不知因何故糾纏爭吵、人聚觀者甚衆、當即向前查問之際、突有數十人、闖入距區署不遠對面之華北日報館內、數人在門前監視、餘衆一哄而入、並有人在號房門前開手槍示威、槍彈將該報司閽者腦部擊傷、群衆入內後、一部入工廠、將字架及機器搗毀、一部選入編輯部、所有棹椅文具及門窗玻璃等均被打壞、時編輯部有三人在內、因見來勢兇猛、未敢與抗、一人藏身室隔之寫字台下、一人開後窗跳出、另一人則頭頂大椅、衝出重圍、其他館內人員、被用木棍打傷者、計有朱達之、張孟年、董頌年及杜樂民等、幸尚不重、群衆示威後、即至院內排隊、高呼「打倒華北日報」及「國家主義派萬歲」等口號、出門逃散、比經區署聞訊趕到、則人已四散、當經分頭追捕、僅捕獲一人、餘已逃無蹤影、被捕者名邸道宗、年約三十歲、現押區署中、據供稱昨由津到平、但所言到平時間與搗毀該報時間不符、仍候續訊、其被槍彈擦傷之司閽、已送協和醫院醫治、該報因編輯部及工廠被搗毀、當晚已不及修理、九日暫行停刊、事後該報已於昨晚派員分赴市政府衛戍部口頭報告被搗毀情形、一面電呈中央及向張副司令報告

聲明被擾經過

該報八日晚送登各報停刊啓事云、本報社於本晚七時半、突有自稱國家主義派暴徒數十人、攜帶手槍鐵棍木棒石灰等兇器、襲至編輯部及印刷部、全被搗毀、編輯部同人及工友受槍及鐵傷十餘人、該暴徒等臨去時、高呼打倒華北日報、打倒國民黨、及國家主義萬歲等三種口號、本報因遭此非常損害、不能出版、除據情呈報中央暨本市政府軍警當局外、一面積極整理內部、以圖迅速復刊、特此通告

王藍商談
法權有結果

南京通訊、中英法權、藍博森已將與外王兩度接談結果、電呈英政府、俟明後日有相當訓到、即可繼續談、藍返平期尚未定、鐵孫擬於十日晚宴藍、又訊、法權問題、英使雖已與外王數度會晤、因問題過複雜、談判遲行、尚無結果、法使決於十日左右來京、聞外部決根據議決方針敦促英法解決

蚌埠罷市風潮
稽查處衛兵槍傷請願船戶
激動公憤群起反對

蚌埠通信、懷遠帆運米照稽查分處衛兵開槍擊傷請願船戶、激動此間工商航民游行示威、向當局請願、懇予援助、皖北警備司令衛立煌師長據民衆請求、二日已電呈中央、請示辦理、懷遠蚌埠兩處米照稽查分處、雖經民衆劇烈反對、但依然扣留米船、强徵照捐、此間商民為表示堅決反對起見、於四日上午九時起、一律罷市、停止營業、以促當局之覺悟、是日下午、有航民數十人、在大東旅館尋獲蚌埠米照稽查分處職員曹炳雄、祁兆豐二人、當送交軍警聯合稽查處看管、米照稽查分處新委主任張昕及所有人員、均已避匿無踪、河下已無人查驗米船、徵收照捐、蚌埠總商會以全鎮罷市、影響商業殊鉅、三日下午三時、特召集三十八業同業公會代表、假鹽糧公會開緊急會議、討論應付辦法、當議決組織皖北民衆反對非法米捐請願團、推劉華軒董京生蕭達夫等為代表、定於日內赴京、向中央請願、不達撤銷目的不止、總商會暨三十八業同業公會本日電呈中央、請予制止、蚌埠轉運公會等亦有電呈蔣主席、請派就近大員勸將沿淮各米照捐撤銷、以平民憤、茲將商會暨三十八業同業公會呈中央原電錄下「南京國民政府主席林、行政院院長蔣、財政部長宋鈞鑒、懷遠米照稽查分處槍傷商民一案、業於冬江兩電呈明鈞座在案、詎該分處目無法紀、罔恤民意、依然截扣商船、强迫徵收、全市商民以生計斷絕、險象環生、乃於本日上午九時起、一律閉市、靜候解決、惟是該米照稽查分處、膽敢違抗中央明令、壓迫商民、致激動公憤、全體罷市、若再久延不決、則事變之來、實有不忍言者、為此電陳鈞座、擬懇迅派專員、或電令駐在軍事長官、將長淮一帶米照捐强制撤銷、以符功令、而維民食、無任急切待命之至、蚌埠商會暨三十八業同業公會同叩支印」

蘇俄於國際婦女節宣傳
將婦女由廚下拉往各工廠

莫斯科通訊、八日為國際婦女日、蘇俄全國舉行慶祝、將促進婦女綿恆的參加工業運動、在一九三一年勞働程序下、蘇俄將招致從事料理家務之婦女一百六十萬人、投身工業、以彌補人工之缺乏、本日各報均陳述將「婦女由廚下拉至工廠」之必要、蘇俄府政所設公共食堂、日間嬰兒撫養所、幼稚園、洗衣作午均為需女工、俄屬中亞之回民對國際婦女節特別注意、有多數婦女於今日卸除面幕、其蒙面之黑馬鬃均付一炬、並將演說童婚、買賣婦女與男子毆妻等惡俗之害、本日各報並述婦女有政治覺悟之必要、蘇俄近頃選舉中、婦女被選者頗多、蘇俄著名作家比爾宅斯克之使女、近被選入莫斯科蘇維埃、蘇俄各村婦女主席頗多、蘇俄政府待至婦女在政治中、獲得與男子絕對平等地位、不認為滿足云

行政院通令
完成縣組織

南京通訊、行政院通令各省完成縣組織、內列四欵、一、現在軍事大定、非十九年份具有特殊情形者可比、各省應照縣組織法區自治法施行法、鄉村鎮自治法施行法、切實施行、不得自訂規章、致有抵觸、二、縣組織法施行法、所定程序、因時間關係、多已逾期、各省應將已逾期之事項、從速補辦、未逾期之事項一併進行、以免延誤、三、完成縣組織事宜、依照縣組織法施行法第三條規定、不能再予展期、是以已逾限各省份、亦應加緊趕辦、即邊遠省份如寧夏青海等、仍應積極進行、距原定限期、不能再逾半年以上、四、各省應於人才經費特別注意、並將趕辦方法、從速擬議咨報內部核定辦理等語

豫省裁免苛稅
減輕稅收八百餘萬
政費盼望中央協濟

開封通訊、豫省為偽玉祥盤據時、苛捐雜稅、幾至不可止狀、地方人民、處其壓迫之下、亦惟俛首帖耳、任其宰割而已、因之地方元氣、斲喪殆盡、自國民軍底定河後、萬舞民長財廳、憫此孑遺、亟圖休息、對於預征丁漕、設法償還、年約二百四十餘萬、又鹽斤食戶捐為最惡之一種稅收、即貧如乞丐、亦勢所不免、經首先呈請省府、通令豁免、減輕豫民負擔年約二百卅餘萬元、另如民團契稅捐、兵差附捐、一元給養附捐、三十文串票捐、白米經費捐、秤行尺斗捐、礦臨時公益捐等等、七十餘種苛捐雜稅、均於元旦日實行裁撤、計又減輕豫民負擔、年約四百餘萬元、照此辦法、不出數年、凋敝之豫民、當可少復原狀矣、記者曾訪財廳長萬舞氏、詢其裁免苛捐雜稅與實行裁厘後此後、政費如何、萬謂革命政府、原為人民蘇其痛苦、豫民既遭偽軍荼毒如此、苟不減輕人民負擔、則又何賴於革命、此後政費果屬短絀、自不得不仰給中央協濟、古語有云、民為邦本、本固邦寧、中央為固本計、自當樂為協濟也云云

又豫省丁地附加稅亦綾羅萬分、雖部令不准超過正稅、而實際往往超過數倍、如豫東扶溝附加至六元以上、長葛項城均加至三元以上、豫西鞏縣附加至九元以上、各區公所附加尚不在內、豫北涉縣附加至五元以上、豫南商城附加共至十餘元以上、若不澈底整理、不惟附加無已、已累不堪而負擔過重、或恐影響正稅、現財廳已擬定統一各縣丁地附加標準、經省府政務會議通過、附加一律不准超過正稅二元二角以上、此亦減輕豫民負擔之一事也

招商局新昌輪船
在吳淞口觸礁
船身炸裂人全遇救

上海通訊、招商局新昌輪由大連載豆餅三萬擔（六日）晚七時駛至淞口北六十七海里北馬鞍山羣島附近、遇霧觸礁、八時半滬法租界電台聞呼救信號、即通知海關及招商局、海關派巡輪利津號先發、招商局亦飭新豐廣利等輪攜食物機件、駛赴救濟、又前開赴南洋距離最近之廣大及由溫州來之海晏、中途往援、時海面有意郵船廿濟號及怡和廣生輪、已接警報告、先救援船員及押貨客商、共百十二人、已先後出險、廣生陽七日午先載、二十五名到滬、餘人沙癸、大副趙石美、二副渉登利津、招商局稱船長英孫卓人、均極謹慎有經驗、失事全係天災、李仲公電稱報告、謂經往救、已夜工作、全船均遇救、惟船體因豆餅遇水澎脹致裂云、船無他搭客、載重二千噸、造價三十餘萬、貨物損失尚難估計

魯東嶧山一帶之
股匪勢甚猖獗
焚燒慘殺綁架肉票數百人
正由五縣民團痛剿

青島通信、魯東臨嶧之嶧山一帶、山嶺重疊、地勢險要、向為土匪之淵藪、刻又有股匪首領臨朐人王百川前曾充費章之軍需官、現在率領匪衆約四百餘人、竄擾益都臨城安邱及莒縣邊境、勢甚猖獗、綁架肉票三百餘名、且到處姦淫焚掠、民不聊生、日前竄擾安邱西境之李家坡、與當地聯莊會發生激戰、聯莊會方面因寡不敵衆、團丁被擊斃者五六十名、傷者無算、幸經第五十八旅展書堂部聞訊趕到、將該匪等擊散、嗣又竄至臨朐南境之蕭峪鎮、大肆焚掠、人民被其慘殺者、不可勝數、刻聞該股土匪由王百川率領、並攜男女肉票數百人、已回竄糧嶧山老巢、附近各處村莊、焚燒慘狀、不忍目覩、且該匪等在山中屯有糧草甚多、且有大水池在內、可供飲料、又有天險、故軍隊屢次圍攻不下、魯東民團總指揮趙明遠為一勞永逸、除惡務盡計、特調集濰縣、壽光、昌樂、益都、臨朐等五縣民團、並總部直轄民團第一營第一連官兵、共千餘人、大舉痛剿擬行包剿之計、決意捕滅此股、以除民害、趙氏又恐兵力單薄、特函請七十四師喬立志師長、派步兵一營、迫擊砲一連、機關槍一連、聯合圍剿云

將有任命
張學銘兼任
天津市長之意
學良兄代辭無效

南京通訊、蔣因張學銘迭破鉅案有功、使兼長津市、張學良曾電京代辭、未獲允准、天津通訊、本市公安局長張學銘氏、近因某項要公、赴平請示、定今晚九時、乘北寧車返瀋、謁見張副司令云

國際婦女節
京市婦女開會

南京通訊、京市婦女救濟會八日召開國際婦女紀念會、到各團體學校員生四百餘名、決議請中央規定名額、參加國民會議選舉、並舉王百齡等十五人為請願代表

蔣將宴客卿
國聯三部長

南京通訊、蔣將歡宴國聯三部長拉西曼蘇爾德哈斯商洽與國聯聯絡經濟交通衛生等事項

教育界

魯蕩平已就任 民國學院長職
規定五項計劃改革院務 數月學潮得以安定

平訊、新任民國學院々長魯蕩平、業於七日上午十時到院、宣誓就職禮畢、學生並開會歡迎魯氏與董事長張繼參加、來賓與學生共千餘人頗具盛況、魯宣誓後張繼氏致介紹辭、魯答詞如下

董事長、苗委員及各同學、今天兄弟來此與諸位同學見面、承熱烈歡迎、實在不敢當、因藉此機會將兄弟北來前之經過、及幾件重要的事簡單的說、說這次、民大風潮、延長至數月之久、兄弟雖在報上看見、但因個人與民大沒有歷史的關係、所以不曾過問、在南京時張董事長及教育當局屢以民大校長事囑兄弟擔任、兄弟因年來奔走革命、學識荒蕪、又感覺教育界糾紛太多、且對於民大向少關係、實不願擔任前後五次辭謝、終未允許、不得已始於日前勉强前來、並與張董事長相約、願以個人能力、幫助民大解決目前糾紛、負短時間整理建設的責任、使諸位同學不致長此貽於無書可讀之恐慌狀態、諸是兄弟此次北來的簡單經過、現既已到校、關於學校一切整理計畫、當隨時徵求諸同學意思、盡我個人能力去做、以期無負董事會及諸同學之熱烈期望、目前關於校務應進行者、一爲立案、二爲籌措經費、三爲建築禮堂、四爲籌設理科、五爲改良圖書、館及整理課程、此爲兄弟個人之職責、無須諸位同學要求、將來整理稍爲就緒、即可權衡緩急、逐步實施、兄弟以爲想教育能辦得好、完全要靠辦學的讀書的集月意志、在一個共同目的之下努力、現在我們的共同目的、第一步是要使民大基礎鞏固、第二步是要使民大發揚光大、兄弟願以全力擔負此責任、並願諸同學以全體一致之力量、共同擔負此責、此外兄弟還有一點意見、就是希望諸位安心讀書、不要犧牲青年時期之寶貴光陰、中諺所謂「一年之計在於春」西諺所謂「天下之最爲奢侈者莫如浪費時日、勒勉造光陰、光陰爲黃金、」這都是至理名言、諸位正係青年時期、現在又正是春天、宜以全力努力于德智體三育之修養、造成一個有完全人格和高深學問、青年、來擔負中國革命建設的責任云云

平市教局修正 小學免費法
規定辦法八條

北平市立小學校學生免費辦法、現已由教育局修正、市政府核准、五日教育局訓令各市立小學知照、玆將教育局訓令及修正之免費辦法分錄如後

▲訓令 案查市立小學校學生免費暫行辦法施行以來、頗多窒碍、玆經分別修訂、呈奉市政府核准、公布施行除分令合檢修正辦法一份、令仰該校遵照辦理、此令

局長王捷俠

▲辦法 第一條、本局爲擴充義務學額、并獎進優良學生起見、除丁級學校學生完全免費外、其列爲甲乙丙各級學校學生之免費、依本辦法行之、第二條、初級小學一年級新生、家境貧寒、無交費資力者、經該校長調查確實負責證明、得免納本期學費雜費、第三條初高級小學學生畢業操行、體育成績均列乙等以上而家境貧寒無交費資力者、經該校長調查確實負責證明、得免納下學期學雜費、第四條、初高級小學校學生業操行體育成績均列甲等而名冠全級者得免納下學期學費雜費、列二三名者得免下學期學費、第五條、各級學生如非貧寒而各該校長濫行請免者、以免職論、第六條、各級學生凡適合部領費各項免費條例及學校教職員子女免費辦法者、仍按各該原定辦法辦理、第七條、各級免費生應由各該校校長於開學後一月內造具請求免費生姓名成績清冊、連同證件呈局候核、逾期不得再請未呈准以前、不得擅免、第八條、本辦法自呈請市政府核准之日施行

華北球賽已決定 各項錦標問題
高級錦標由張副司令負責 球賽籌備會在公安局備案

北平訊、本屆華北足籃球比賽會、計分男子高級足球、高級籃球、中級足球、中級籃球、女子籃球五組、關於各組錦標問題、已於日昨在清華大學體育主任馬約翰處舉行抽籤、決定男子高級足球錦標由市政府負責、高級籃球錦標由市黨部負責、中級籃球錦標由北平聯合會負責、女子籃球錦標則由天津南開校長張伯苓負責云

又訊、華北足籃球比賽會籌備會、前呈請公安局備案、現已蒙照準備案、錄公安局批文如左

呈一件報華北足籃球比賽會訂期舉行請備案由

呈悉飭查所報尙屬相符應准備案除行區署知照外合行批仰知照此致

江蘇省之 中校全運會
五月初舉行

鎭江訊江蘇全省中等學校第四屆運動會定五月一日至四日舉行、全省業餘運動會及全國預選、定九月十六日至二十日舉行

平師範大學 春季運動會
行將開始矣

北平訊、素重體育之師範大

一、網球報名者、郭師典耿驥生、蕭松楓、靳國才、董銓、田永安、鄧嘉祥、王玉增

二、隊球報名者、郭師典、耿驥生、蕭松楓、王玉增、文德都、靳國才、趙文選、王贊究、趙允階、鄧嘉祥、沙金斗、李恩壽、田永安、

三、田徑賽報名者、郭師典耿驥生、蕭松楓、王玉增、靳國才、趙文選、文德都、董銓、趙允階、趙慶麟、姚定位、關延煦、沙金斗、李恩壽、田永安云

體育

馮大田徑賽隊 將來津比賽
棒球隊亦附行 已致函津體界

津訊、遼寧馮庸大學對於學生體育極力提倡、成績猛進該校棒球隊及田徑賽隊、在於春假期內入關來津、與本市各隊比賽之議、該校體育界、已致函青年會體育部詢問是否可行、并請代爲接洽云

每日繪圖紅樓夢
第四百十九回

香月尙先生繪 (翻印禁止轉載)

衆人都道、盡都細翻了、沒有什麼差錯東西、雖有幾樣男人物件、都是小孩子東西想是寶玉的舊物、沒甚關係的、鳳姐聽了笑道、既然如此、咱們就走、再瞧別處去說着、一徑出來、向王善保家的道、我有一句話、不知是不是、要抄揀只抄揀咱們家的人、薛大姑娘屋裏、斷乎抄揀不得的、王善保家的笑道、這個自然、豈有抄起親戚家來的、鳳姐點頭道、我也這樣說呢、一頭說、一頭到了瀟湘館內、黛玉已睡了、忽報這些人來、不知爲甚事、纔要起來、只見鳳姐已走進來、忙按住他、不叫起來、只說睡着罷、我們就走的、這邊且說些閒話、那王善保家的、帶了衆人、到了了鬟房中、也一一開箱倒籠、抄揀了一會、因從紫鵑房中、搜出兩副寶玉往常換下來的寄名符兒、一副束帶上的帔帶、兩個荷包並扇套套內有扇子、打開看時、皆是寶玉往日曾用過的、王善保家的自爲得了意、遂忙請鳳姐過來驗視、又說這些東西、從那裏來的、鳳姐笑道寶玉和他們、從小兒在一處混了幾年、這自然是寶玉的舊東西、況且這符兒和扇子都是老太太和太太常見的、媽媽不信、咱們只管拿了去王家的忙笑道、二奶奶既知道、就是了、鳳姐道、這也不算什麼稀罕事、撂下再往別處去是正經、紫鵑笑道、直到如今、我們兩下裏的賬也算不清、要問這一個、連我也忘了是那年月日有的了這裏鳳姐合王善保家的、又到探春院內、誰知早有人報與探春了、探春也就猜着、必有原故、所以引出這等醜態來、遂命衆了頭秉燭開門而待、一時衆人來了、探春故問事事、鳳姐笑道、因丟了一件東西、連日訪察不出來、恐怕旁人賴這些女孩子們、所以大家搜一搜、使人去疑兒、倒是洗凈他們的好法子、探春笑道、我們的了頭、自然都是些賊、我就是頭一個窩主、既如是、先來搜我的箱櫃、他們所偷來的都交給我藏着呢、說着、便命了頭們把箱一齊打開、將鏡奩妝盒、衾袱衣包、若大若小之物、一齊打開、請鳳姐去抄閱、鳳姐陪笑道、我不過是奉太太的命來、妹妹別錯怪了我、因命了鬟們快快給姑娘關上、平兒豐兒等先忙着替侍書等、關的關、收的收、探春道、我的東西倒許你們搜閱、要想搜我的了頭、這卻不能、我原比衆人歹毒、凡了頭所有的東西我都知道、都在我這裏間收着、一針一線、他們也沒得收藏、要搜所以止來搜我、你們不依、止管去回太太、只說我違背了太太、該怎麼處治、我自去領、你們別忙自然你們抄的日子有呢、你們今日早起、不是議論甄家自己家裏好好的抄家、果然今日眞抄了、咱們也漸漸的來了、可知這樣大族人家、若從外頭殺來、一時是殺不死的、這可是古人說的、百足之蟲、死而不僵、必須先從家裏自殺自滅起來、纔能一敗塗地呢、說着、不覺流下淚來

學生文藝

業精於勤論
(新金州七里莊內外棉北宿舍日新私塾 關新民)

今夫執業者、未有不欲業之精也、然欲精而卒不能精者、無他、不勤故耳、苟能勤而不怠、昕暮無間雖曰事多棘手、我無限之艱難、而吾人奏功有漸、以少累多、自可指日而告成、故韓子云、業精於勤其殆知此意之終關、用以自勉、兼以勉人也乎、夫以全國而論、則有百業、而百業之中、最著者、莫如四民、四民謂何、曰士曰農、曰工商而已、其業之精否、尤關係國家之强弱與富貧也、然而國之貧弱、不足以爲患、特患四民之業之不精、業之不精不足以爲患、第患四民之力之不勤、歷々而陳、即可知其功過之所由歸也、使士不勤讀、不入富美之門、農不勤耕、不獲蒼箱之粟、工不勤製、不成十光之品、商不勤售、不收萬倍之資、夫不入門者士業之不精也、不獲粟者、農業之不精也、不成品者工業之不精也、不收資者商業之不精也、四業皆云不精、而國家之欲富而不貧、强而不弱、不可得矣于焉觀之、而勤之一道可不重乎哉、假令友其道而行之、其業未有不能精也、將見士得一貫之傳矣農歌大有之秋矣、工施班門之巧矣、商致陶朱之富矣、所謂精其業而獲結果之必佳、此其理有固然者嗣是而還、國運之造逢、不期富而自富、不求强而自强、彼患貧且弱者、其亦未之深思矣、然其所以致此者、尤在乎勤之一道耳、是故立國者、不欲國家富强則已、苟欲富强、必先精四民之業、欲精四民之業、必先令四民之勤、蓋勤者、一切事業成功之母也、能勤即成驚天之事業、否則小事亦難成、況其大者乎

中秋賞月
(新金州七里莊內外棉北宿舍日新私塾補習生 關新民)

一年容易又中秋、共賞蟾輝萬慮休、皎潔宛懸金粟鑑、團圞排品毯、長吟綵幄神飄遠、慢酌華臺句唱酬、月裏嫦娥應自遣、何緣不使我來遊

其二

天開曠域影悠悠、萬里雲煙一氣收、玉兔騰精飄魏鵲、金蟾綸綵唱吳牛、飛光疑倩銀河洗、靈桂空勞石斧修、仰首庭前無限樂、舉杯邀月賞中秋

衛生
(營城子普通學堂王其榮)

吾人的身體、未病以前、要時時防病的道理、要留心衛生、衛生是保護身體、第一件要緊的事情、所以無論何人、每日早起、應灑水掃地、開窗戶、透空氣、擦棹椅、整理器具、並且是衣服要常洗濯、以去污穢、飲食要常檢點、以去腐臭寢具更要勤曬以免潮濕每日間如此做去、疾病可就不能侵入人的身體裏去

毫無麻煩

王夫人嘗回憶乏乳哺兒時。雇用奶娘之麻煩。經數次之掉換。始得一聊可勝任之奶娘。雇用之後。又藉端要挾。終而解雇。思之思之。猶有餘恨。王兒現在日見强壯。發育健全。而毫無麻煩。蓋用

勒吐精代乳粉

之故。此粉滋養豐富。而易於消化。與健康母乳相同。乏乳哺兒者。曷試之。

有限公司
乾卯大連分行
(欲索樣品寄郵票四分 即爲呈上但須剪下此票)

老藍刀牌香烟

香味真好

瀋陽

軍學班開學典禮 張副司令親臨
衛戍統帶部演習打靶

東北講武堂高等軍事研究班第四期前已畢業第五期業已遵令續辦通令東三省各師旅官長各將學員迅速選送來省以便入班研究現各師旅學員選送到齊於九日開學稟請張副司令於是日上午十二鐘偕同軍事軍令兩廳廳長赴東山咀子講武堂舉行典禮午後三鐘回署云（珠）

張副司令長官之衛戍統帶劉多荃以該管軍隊各項操法無不熟練惟打靶一項以考核各軍之成績尚未試演遂稟請張副司令核准於月之九日飭令衛隊營各連軍隊每日輪流赴北大營練習打靶以觀各軍之成績云（珠

市政所審查各書肆書畫

市政公所所長李德新奉到國府訓令按市政規則第十二條內取締書畫職責所應有遂通飭各書肆各將所有書畫無於種類並著作書籍刊印年月自九日起限定兩星期內一並呈送來所以備審查云（珠）

派員丈放松籽山荒

省政府主席臧式毅以新賓縣境松籽山荒雖爲農民墾採而山荒尚餘九千餘畝荒閑多年棄利於地不如一律丈放以重課賦按照中則規定特派第一科科員鄭興岐爲調查員吳寶軒爲丈放員發領札委不日即行起程云（珠）

白局長赴營接事

省會公安局局長白子敬調升營口商埠局兼漁業局局長早已發表而白局長接到札委以將各項案件飭令各科科長趕速辦理交代現將各案預備公協由總務課長代爲交代該局長於月之十日赴營口接事云（珠）

飭各縣拍賣官房

財政廳廳長張恒耀以官有房屋各縣皆有前會財政會議議定將此項官房一律變賣永未實行茲因迭稟請省政府核准通令各縣府將該縣管房繪成圖式估定價格不准以多報少早報來廳核閱而後再行飭令各縣按照投標辦法令商民投標拍賣云（珠）

安東

官界升遷錄

李監督任本溪煤礦　安東海關監督李香齋日前奉省府令調任本溪縣煤礦總辦之職遺額以省警處長孫旭昌氏調任等因該監督奉令後正辦理交代以便新任之接替云

王縣長兼代市處長　安東市政籌備處長陳湘璋調升國府參政司長一節已誌前報至遺缺暫以安東縣王縣長兼代等因陳處長現已將交代辦理就緒以俟王縣長接收即便起節南上云

姚局長調任西安　安東縣公安局長姚嘉猷精明幹練爲省處所器重前自承乏該職以來對於地方保衛備極周詳故人民得以安居樂業茲聞該局長現忽奉令調任西安縣公安局長之職刻正趕辦交代以俟新任到安即便交替再往西安履新云

電燈發光之盛典

安東市電燈廠日昨六日午前十一舉行發光典及函邀各機關首領前往觀禮一節已誌前報茲屆期各界齊集與本報記者先後蒞臨既而經招待員引入大禮堂行禮如儀遂由陳處長主席報告電燈設立伊始及計劃與購機用人經過並賴地方委員紳商等之贊助勉慰職員詞意中肯繼經商會孫會長致詞前當電燈籌備商已掛有兩次木牌卒以錢法時局關係之影響未及達到著手目的茲以陳處長三次蒞安熱心倡辦始得有今日之發光云々次由趙廠長報告電燈設置及職員各掌責任與將來進行計劃並市內如純用自辦電燈每年可有十萬至二十萬之收入將來地方公益足賴以舉辦正無可限量又王縣長演說略謂陳處長自辦市政以來得有今日電燈發光之結果回憶當電燈創始陳處長撥有經費兩萬元繼有光明小學校之成立茲參加光明燦爛之盛典飲水思源將來造成安東一光明世界陳處長居首功爲云云繼以公安張局長演說略謂作事有三大要素即思想熱心毅力之者不可缺一至於電燈之組織深賴地方和衷共濟詞多贊許並以如外來之阻碍但吾人血氣既衰始受感冒倘能健康自保自無慮外部之侵入情形詞懇摯再次由總商會袁理事演說大致即係陳處長對於電燈之經營緒造首創現已達及發光目的尚望吾人對於電燈多所倡導進展用資挽回電權各等情最後有郵局長孫代表略事致慶賀詞旋遂由趙廠長導引至電燈廠廠參觀復攝影紀念散會云

陣亡將士追悼會

本月十日午前八時爲陸海空軍總司令部發起追悼討逆陣亡將士大會業已通電全國一致舉行已見報端查此次追悼爲全國討逆殉國諸將士特別紀念聞本埠各機關各法團學校現正籌備遵照規定議式如肖綢黑紗同時由各工廠鳴汽笛三響下半旗三天並停止宴會娛樂一日以免臨時失錯云

海關又拍賣金條

安東海關年來以金貴銀賤販運現金出境者被獲之案屢見迭出業已拍賣充公數起茲又訂定本月十日爲該關拍賣金條之期同日午前九時至十時計標金五十八件願估價標買者須先交日金押欵兩千元等情容訪再誌

四平街

蓄怨於心已非一日 深夜刀傷四人
兇犯自首供認爲姦情

道東分所後身馬顯三院內之住戶係趙某夫妻兩口及岳母妻兄母子二人還有其妻之姐々姐夫兩口統共三家六口一處同居因其姐妹二人素不安分形同暗娼常有男子往來其母亦非善類其子尤無正業其母愛護其女時常虐待其壻趙某本是粗人說話克吧因受岳母及妻之一家之氣敢怒而不敢言久已蓄怨於心昨晚克吧又來家住宿頗受一家冷眼吵鬧半夜方始睡下不意克吧猛然爬起用菜刀將其妻及其岳母妻兄大姨一併砍傷兇手自已至二區出首昨日已經分局長驗明傷痕只其姐及母傷勢很重恐有性命之憂其妻及妻兄傷勢較輕尙不要緊惟其妻兄手指被砍吊一支其原因却爲姦情所起本分所長與案內尙大有關係已經兇手供出玉分所長有ゝ佑之行爲昨日午後將兇手趙某及分所長玉振華一併送往縣署訊辦矣

自殺案經人和解

孫立全在萬發成吞煙自盡一案先前經人調處因財政困難致未解決昨日兩造同赴縣城以候法庭判斷當且亦未過堂隨又有人出爲調停此案雖屬人命亦不過爲討債釀成若稍給養贍亦易於解釋云

吳監督奉委查案

昌圖縣司法監督吳君因奉高等法院所委來本縣調查某宗案件先到本街會至商務會與會長接洽並打聽某項事宜旋去梨樹盤桓兩日復又返四開所調查之案件係與東街住戶王墨林之案有關蓋去歲王墨林之妾金蘭槍斃身死或又發生變故亦未可知在年前亦曾由尚瑞宜委員查過一次但後來亦無甚動靜又聞與某娼寮妓女之死亦稍有問題然究竟所查何事外人不得盡知目今吳監督業已返任亦必向高等法院報告一切將來發覺當必公開辦理云

不立貸款所 由商會代辦
借者全是大商

久已宣傳之貸欵所迄今亦未成立昨在商會閑談該會已接到此項公函不久即將開辦本街共攤二萬七千元按會費出貸每一厘會費准借一百五十元尚須有相當押品以不動產爲限似此辦法仍是不易借貸一般小商號更無希望云

貸欵一事現在歸商會辦理亦未成立貸欵所開已將欵支配完畢且有不願借使之家但借欵者全是大商小商皆無此借欵資格此之謂接濟商民矣

申會長辭職
委員開會婉留

道東中國地商務會主席申濟民氏由去歲受任主席迄今半載有餘今因會務繁瑣前途又多掣肘故萌退志乃於前日上情願書懇請辭職以重會務但不知能否准許姑誌之以觀將來云

道東商務會主席申濟民因鑒於會務繁難衆意難和而且本身營業糾纏不能分身兼顧乃立意請退昨上辭呈曾誌本報刻聞商務會衆委員已經開會討論若准申主席退任則繼任者尚無其人再三討論一時難得其選倘可暫行挽留以待物色相當人物再准其辭職故申會長之辭職尚未邀准云

趙分所長犯煙案

前任北滿分所長趙國範因在北滿聲名狼籍被調至五區仍充任分所長之職曾在某粮戶家抓了一伙賭局經人調停亦未送案且未罰辦即時釋放豈知某粮戶積怨於心探知趙所長內人素有煙癖即以此爲報復之地步某日即詣五區舉發帶人往捉覓至當場抓獲一併將煙具呈交趙所長聞訊躲避其內人於被抓時自已捏傷希圖ゝ賴禁由警士證明却是無效彼時分局長不敢隱匿只好呈報局長局長頗爲震怒着尋捉趙所長交案乃于昨日在北滿將趙國範捉獲當即送往縣城歸案云

三總隊長 王致平接事

在本埠駐防之三總隊日前全部繳械曾誌本報前隊長業已裁撤刻已委任王致平爲該隊隊長日前已經到任接事而王隊長在梨樹充差多年與各界頗有好感爲人老誠而且精明强幹乃軍界之老手歷任監督局長皆所器重今在本街駐防很得各界歡迎將來對於該隊必有一番整頓

瑣聞

△韓岸發現牛疫

（安東）頃據朝鮮岸新義州來人談及該岸沿鴨江上游發現牛疫已達有一百十九頭日本平北衛生課現已招集該處獸醫會議救濟之策擬行注射血清液聞此種牛瘟發生於臟內心肝間一經注射達及病根方不至蔓延及其他未染疫之牛亦預事注射至一萬二千頭繼以所存之注射液二十四萬格蘭姆即不足注射餘牛二千餘頭云

△電話局擬減薪

（營口）市內中日合辦之水道電氣株式會社附設之電話局茲金貴影響市面商業蕭條所致該局亦受影響該局前爲減輕預算計並議定裁員六名而不減薪現聞變更前議減薪而不裁員同時聞有職員全體請求發給償譽金及保證金能否達到發給償金日人職員當亦一律待遇以昭公允所聞於斯

△利源開會有期

（營口）市內利源精鹽股份有限公司照例每年開股東常會報告一年經過盈餘及一切狀況茲聞此次會議擬定於四月六日招開全體會議云

△燈節非常熱鬧

（四平街）本街舊歷燈節之盛較往年尤加凡一切玩藝莫不應有盡有元宵之夜燃放花炮者亦頗不少男女觀燈者擁擠不開秧歌有六七伙之多若非取締舊歷却大有盛世之槪云

△妓女負債潛逃

（四平街）道東北市場三等妓館鈺樂堂妓女三鳳因負債難償於月之四號晚與叉桿宋丙坤攜逃債權人遍尋無踪已在公安局存案聞宋某素以拐騙爲能事從前曾由鈺樂堂將妓女金玉騙出以大洋貳百元贖身乃開設鈺樂堂甫及三月認云回家度日將金玉誘至洮南使押賬五百五十元押在組織獲得一筆鉅欵今又將三鳳搊出坑陷一班債權又不知弄到何處去押該宋某又將得一注橫財也聞宋某並非無業游民現在某鐵路充當段長云云未知確否容訪再誌

△火險仍未賠欵

（四平街）本埠之火災賠欵率皆觀望不賠惟源升慶擴日持久刻已經過數月仍未得確實消息究不知等到何時賠欵始能到手至于裕泰祥之賠欵前已揚欵項已竟賠下其實亦是未賠且有人命官司據云該項賠欵但以官司爲轉移若是裕泰祥敗訴就是縱火圖賠其賠欵就可作銷如果張子揚敗訴裕泰祥勝訴其賠欵當無異說此亦保險賠欵之創聞也然則本街幸無多大火災賠欵統計亦不過三萬有奇而且不是一個公司保險亦算不得鉅額賠欵竟如此拖延日期遲遲不賠眞令保險者心慌也

△解凍泥濘難行

（四平街）春風解凍滿街泥濘往來行人實難駐足遇事上街道尙可往來無阻惟鬧街胡同頗感困難邇來大街上略見乾冰山滿目皆是一經融化穢水橫流不但行人爲難與衛生亦大有妨碍負管理之責者宜速爲之濬除以重衛生而便利行人爲

△冰窖忽然起火

（海城）邑東南關車家窖之經理車運安於客歲貯冰一窖上蓋覆以稻草並未用泥沙壓蓋致於月之九日晚十時忽然起火一時紅光燭天隣舍驚惶幸經四鄰一齊下手始行撲滅

△商號荒閉五家

（鳳城）現時燈節已過各商號均皆照常營業惟有豐泰永永和德等五家商號以錢法奇緊營業不佳賠累過鉅得難維持遂向商會請求歇業云

△上元燈節誌盛

（鳳城）時屆三五節值上元是夕本街商號慶福與公盛永議叁湧福成號高懸彩燈大放煙火一般紅男綠女蜂集蛾屯熙々攘々絡繹不絕頗極一時之盛誠所謂上元燈節好風光似昔年云

△燈節美中不足

（農安）本邑邊塞之地民多守舊每値陽歷新年無論官家如何提倡商民皆陽遵陰違無一實力奉行者如逢廢歷年關則不約而同仍舊預備慶祝可見習慣難除矣自除夕日起至初六日商民閉戶高吃高樂所有種種娛樂不勝枚舉至初六日各商一律開市營業按客歲年景欵收錢法毛荒迨至秋令糧價漸廉而銀行屢漲以故商民受金賤粮賤之影響彼時不但民生維艱且商多有倒閉之槪以前咸謂是日必多歇業者詎正月初六日係商號進退之日料屆期竟出人意料之外而歇業者僅二三家溯厥原因本邑土壯民肥商股富饒如根深葉茂本固枝榮雖遭狂風暴雨之催殘幸均無恙故不但舊年度之猶昔且上元節餘興未盡舊年甫過有倡辦秧歌高蹺燈官等玩藝有紮做紙冰電諸色燈有預購各樣花炮均待上元節逐種施行以資娛樂詎料十四日復演一日擬晚間大肆玩樂偏電燈不作美甫一放光汽管炸毀光即收回人多掃興該管警察有保全人民生命財產並維持公共安寧秩序之責以電燈無光惟恐不肖之徒乘隙擾害治安不免窃盜等弊是以將所有玩藝一律解散不准逗遛幸花炮未禁尙有半娛樂半掃興云云

△冰雪消融殆盡

（鳳城）時迄驚蟄九九將盡春光照融冰雪消化大街小巷路途泥濘數日之間已將堆積之冰雪消融殆盡云

△更換特警署長

（滿溝站）本站東省特別區警察第三分署々長賈安亞日前奉處令調歸哈第四署署長聞該四署楊文緒署長調歸一面本站查該三署長業已相繼到差離差查新任楊錫文署長歷充軍警兩界官吏作事幹練富於經驗茲於日前五日到差視事並將一切文件事宜接收清楚云

伊通

捕獲一趴匪
尚有兩名在逃

廢曆元宵前公安局游擊馬隊柳隊長帶隊出勤行至朝陽屯地方路遇農人報告前方有胡匪三人將伊扒犁劫去距離地尚不甚遠游擊隊開耗立即向前追捕奈三胡匪中有一狡詐者見事不妙並不逃避反假充好人直向馬隊迎來聲稱匪在前途馬隊以爲行路人未暇盤詰故表瞞過及至趕上扒犁只有匪徒二名其一被獲其一逃脫奔至屯內德隆厚燒鍋門前詐稱犯賭跑脫要求暫時隱匿而燒鍋司閣者亦一糊塗鬼貿々焉開門納之及馬隊追至反賞閉門嚴關經馬隊言明追匪情形及親匪人進門之經過曳始惶恐拔關請隊士進內搜捕不料時間延緩匪已踰垣逃走不知去向因而燒鍋司閣亦受株連昨日業已到案尚不知如何發放云

長春

軍政商學及民衆 追悼陣亡將士
各劇園奉令停演一日

吉長鎭守使李桂林中將頃奉駐吉副司令官公署電令准國民政府行政院電開本月十日全國一律追悼討逆陣亡海陸空軍將士當即由鎭守使署通告本埠各機關領袖假西四馬路消防隊操場舉行查斯日上午七時各機關首腦陸續到齊計有鎭署副官長馬顯忱八旅副官長吳子安鎭署王參謀長被服廠周耀先廠長縣政府代表劉科長市政籌備第三科張課長總商會董會長公安局修局長五十團任團長七十八團章中校教育局張局長縣公安局督局長山砲連搭連長公安局梁督察長張范二督查五大分局長七大隊長各銀行團代表法院魯院長陸軍醫院張院長二師二中及大小各學校男女學生並七十八團三營九連全連士兵公安局巡長警均皆參加首先鳴砲就位讀祭文行禮攝影頗極一時之盛長春市公局第一科頃因本月十日爲追悼陣亡海陸空軍將士之日叫應隆重舉行所有管內各劇館亦應停止作樂一日以示追念先烈之義各劇園奉令後能否實行容訪再誌

妓女投濟良所 夥計受重傷
請求捉拿兇犯

長春頭道溝大和通一等妓館搭住妓女于蘭芬年二十一歲天津人於本月九日下午十時乘輿華電影院散戲之便遂思投入濟良所碍夥計郝德新跟踪甚緊不得逃後經預先約定之客人某現住西四道街某商號會同另外二人用鐵棍將郝某頭部擊有五處重傷立時昏倒在地血流滿衣乘時遂將蘭芬送入長春公安局濟良所後經受傷人郝向奔同向寮主陳明經過當由寮主向日本警察署請求捉拿兇犯並查郝某之傷頗重恐有性命之危險云云

日本陸軍紀念 結隊遊市街

長春頭道溝駐紮日本陸軍三八聯隊頃奉陸軍省訓令略謂本月十日爲日本陸軍紀念日該隊除舉行盛會外並結隊遊行市街等因該隊奉令後除大部操演各種戰術外並於午十二時結隊遊行市街所有機關槍迫擊砲均陳列於路上亦盛事也

營口

新任白局長 先派員接收

遼寧省垣商埠公安局長白子敬氏調任營口商埠公安局長已誌前報聞於昨科長先至營來隨員先行接收局長日內即到云

錦縣

急賑會大放賑粮 哀鴻得延殘喘
分極貧次貧與大小口

錦縣急賑會經谷縣長請託慈善會在通遼購安紅粮數千石實扣錦斗四千六百六十一石八斗加以哈埠慈善會助紅粮折合錦斗五百八十石零六斗四升又各慈善家捐助六百七十五石共有賑粮五千九百一十七石四斗四升按照原查各區極貧大口二萬七千七百三十七口每口賑粮一斗四升小口六千九百四十七口每口七升次貧大口一萬四千三百五十八口每口一斗小口二千一百一十口每口五升共應賑粮五千九百一十石零七斗七升兩相比較尙餘六石六斗支配有定呈縣奉准業已須發佈告現由通遼運到紅糧約二千石由石山站卸車連同哈埠慈善會前發賑粮即於三月一日起先由八區右屯衛通南災重村散放各災民可持憑前發賑票分別請領此後賑粮續運隨到隨放其散放手緒由縣派郭視查員暨八區李乃宣區長趙分長局等一併監視並由急賑會派于雲亭委員督同高鵬雲郭鈞衡蔣厚田董潤芝程豁然王樹藩楊春圃景海揚等分任驗票註冊監斗各事務暫借海峰棧房院爲放賑粮場按極次貧戶兩班發放領賑人順序入場呈驗賑票核冊相符開給粮飛俾憑到場領粮實無擁擠紊亂之弊而數萬哀鴻得延殘喘矣

哈爾濱

莫督辦清理積案 招開理事會議
蘇俄梅總領事亦出席

東省鐵路督辦莫德惠氏自去南京之後理事會所懸各案多未解決今適莫氏歸來預定莫氏去俄之前悉數予以結束以利進行茲於七日正午十二時特在理事會召集中俄兩方理事開重要會議鐵路高級職員亦被招列席至時華方自莫督辦以下各理事暨事各處長等齊至俄方葉木沙諾夫庫茲尼曹夫等均到併開蘇俄總領事梅立尼國夫亦到所議事項一爲范理事辭職事二爲繼任人選三追認劉澤榮調任理事問題四爲本年東鐵預算問題以上各事據聞尙稱易於討論故於下午二時即告閉會云

范其光辭職 鄒尚友繼任

中東鐵路公司理事范其光氏於五日夜莫督辦歸來時當即表示辭職之意六日已經理事會議決准其所請並聞繼任人選已由最高當局委任東北邊防軍司令長官秘書鄒尙友氏約於三二間必能來哈就職據訊范氏已於七日上午九時半攜眷乘東鐵第五次客車南下赴平矣當時新友舊好多數至站送別云云

市商會定期開會

濱江市商會因不合法選舉省令從速遵照新頒商會法改選準備選舉國民會議代表市商會接奉省令後已訂於國歷三月六日開會併於先日散放傳單多只通知各商號至時參加會議茲錄原單如下

爲傳單知事查工商同業公會急待組設本會迭經奉令催辦茲定於三月十一日（星期三）下午三時開全體會員大會屆時務希賁臨核議是爲至荷此傳

通知各法團 限七日呈報
選舉國議代表

濱江縣政府爲積極進行辦理國民會議代表選舉一事至今尙無准備只因議期臨近省政府電促迫切必速起辦故於昨日已由濱江縣政府通告各法團飭其從速報呈報併各公會及自由團體是否已經備案以備審核而利進行選舉其通知之十八團體列下計濱江縣教育會濱江商會報界公會銀行公會律師公會粮業公會航業公會木業公會鮮貨業公會上號商會鮮貨業公會雜貨商同業公會錢業公會醫學研究會針織商同業公會第一區農會第二區農會第三區農會等限七日內具造詳册呈送縣府以便核轉省府云云

冠蓋往來

新任中蘇會議通商專門委員張壽增氏於七日下午三時抵哈寓東鐵某要人家

東鐵監事張恕於前日回藉今八早日急行車回哈

東鐵理事沈瑞麟氏日前爲某要事去遼寧事畢乘今八日早車回哈

東省特別區教育廳長周守一氏因事去遼於（七日）下午三時五分車同

哈滿海警備司令十八旅旅長蘇炳文氏爲參加祭奠莫督辦人於七日下午五時來哈寓新世界

農安

孫縣長勤政愛民

農安縣長孫振棠氏蒞任以來關心民瘼凡縣政應興應革無不逐漸進行對于人民疾苦必研究相當辦法解除務期安居樂業而後已而訴訟案件尤爲認眞隨接隨理隨理隨結向不積押訟者旣省旅費且免守候之苦查前縣是劉仲哉仇視盜賭每犯科徒刑不計外均處千八百元之罰金該犯即傾家多賠不起迫不得已久羈囹圄以罰金而折徒刑故本邑監獄押犯常在四百名之外監獄房屋無多而積又窄照原定收容名額在列任已超過一倍其中擁擠之苦不勝枚舉所謂人間地獄洵不誣也自孫縣長到任始盡悉此弊即將劉遺下之案逐一清理聞原情宥釋者無算現在監獄人犯僅有二百餘名較前眞有天堂地獄之別且勞心政務早起遲眠以身作則故屬員無敢偸閒者廉潔自持故僚佐莫敢貪婪是以人民感戴

劉帮辦調任陶站

農安郵局局長孟師孔郵務帮辦手也人極和藹各界人士無不愛敬並有帮辦劉東漢品端學粹對于郵務諸事認眞至帮同局長提倡郵票儲金及辦理小欵滙兌無不克盡厥職茲奉命調任中東路陶昭站孟局長雖不願失此良佐奈上命難違祇喚奈何一般相契者不便挽留多有設宴祖餞者有贈贐者稍盡交情劉君以行期迫促廉潔自愛友人此舉一律婉辭若劉君可謂一塵不染云云

兩連長堪稱盡職

農安防軍騎兵連長師全育及十一連連長郭君到防以來整軍衛民訓練講武頗盡厥職以故軍規整肅紀律嚴明軍商財處公平交易秋毫不犯咸謂和平軍人洵不誣也且師郭二連長雖係武職性最和霭對于各界勿論何事皆用和平手腕由是不但上峰器重且各界無不歡迎尤可欽者作事認眞遇事不畏難不惮勞達到目的而後已本邑警力單薄每值年節照顧難周若非師郭二連長預先率隊帮同防範及彈壓上元節商民安平無擾秩序井然槪亦難矣此謂盡職誰曰不宜

海城

討論警政興革外 限日肅清匪患
警官會議中之重要議案

公安局長高鳴九以本縣五六七各區之邊界與營盤蓋三縣犬牙相錯胡匪等利用三縣之交叉點公然據爲天然巢穴往々此剿則彼竄東擊則西遁流走無定擾害閭閻年復一年爲根本剷除匪類計定於月之十一日召集開警官會議除討論行政部分之應興應革事宜外對於西部匪患在會議席上責成該管各分局長及各中分隊長等聯絡一氣互相策應將積匪限日肅清以維地方之安全云（靑）

本縣孫縣長於之十日在縣府辦公室召集全境公安分局長開催春季警務會議現各局長已先後到齊準備屆時與會聞其內容係催促田賦嚴拿煙賭以及搜緝盜匪各要政云（靑）

吉林

收捐禁賭 外勤愼重
省會公安局

吉林省會公安局劉局長現查茲屆收本月份各項雜捐之期事關收入未便延悞遂於日昨飭捐務處照章將各項雜捐開始收訖云

吉林省會公安局劉局長現恐各分局隊等往往對調勤務有所疎虞長此以往深恐發生不測遂於日昨飭各分局對諸外勤務須注重勿稍延悞云吉林省會公安局現以舊歷新正商民多半休業趁此無事期間往往群聚呼盧以賭博爲戲小則傷身大則傾產雖經三令五申一再禁止但習俗難免長此以往殊爲盜賊之源亟應查禁以重省城公安該局遂於日昨飭各分局一體嚴行查禁勿得疎虞云

稅捐局評定糧價

吉林省城稅捐局張樂山局長現查時屆本月份中旬所有各項粮石稅率亟應評定以重稅收遂即照章將各項價評定除呈報財政廳備案外併通告各粮商遵照納稅云

留平學生已返平

吉林省籍留平學生茲因寒假期間先後返吉藉度新年以資消寒茲者假期已滿課程攸關未便延悞各該吉籍學生遂於日昨先後聯袂返平以是省城車站極形熱鬧云

三旅長回防 馬縣長亦歸任

吉林濱江鎭守使兼陸軍步兵第八旅旅長丁潔忱氏日前來吉參照軍事會議並陳防務頃已事竣不便久滯吉垣丁鎭使遂於日昨由吉返哈省中各界要人均到站歡送一時吉長車站車水馬龍頗爲一時之盛況云

吉林綏寧鎭守使兼廿一旅旅長趙賈九氏前因要公由防地來吉晉謁張副司令官稟請一切頃已事畢不便久滯省垣趙鎭守使已於日昨由省返寧安云

吉林騎四旅旅長常澤權氏日前來吉參與會議昨已事畢不便久滯常旅長已於日昨由吉返農安防地云

吉林長春縣縣長馬仲援氏日前由長來吉晉謁張主席稟請一切昨已事畢馬縣長即日由吉啓節遄返長春云

吉林陸軍糧秣廠駐延吉辦事處張主任前因辦理粮秣事宜由延吉來省晉謁張廠長稟請一切昨已報竣張主任遂於日昨由吉啓返延吉辦事處云

警士教練所開學

吉林省會公安局劉局長現查該局附設之警士教練所第一期業已畢業分發各分局照常服務亟應成立第二期以資造就警察人才該所已於日前各分局將入學警選定完畢以課桂攸關即於日昨行開學典禮即日開學上課云

公安局又開會議

吉林省會公安局劉國銓局長日昨召集各分局長各隊長及局內科長開臨時治安會議討論興革事宜至午一點所始行散會云

最高法院東北分院民一庭本月三日裁判案件開列如左

一、洪玉宗與洪玉馥等因請求分析家產涉訟不服遼寧高等法院判決上訴一案
一、孟昭武與黎逵雲因地畝涉訟不服遼寧高等法院判決上訴一案
一、馮明山與尹立言因確認地畝所有權涉訟不服遼寧高等法院判決上訴一案
一、李春富與劉匯琨等因請求交人涉訟不服遼寧高等法院判決上訴一案
一、溫成奎與李維安因廢繼涉訟不服遼寧高等法院判決上訴一案
一、遼寧郵務管理局與蘇純等因僞造文書竊盜及詐財附帶民事訴訟不服遼寧高等法院判決上訴一案

民一庭裁決案件

一、張效忠與尹國祥因請求損害賠償涉訟上訴聲請訴訟救助一案
一、關楊氏與關潤芝因請求扶養費涉訟上訴聲請訴訟救助一案
一、葉枝源與張廣居因債務涉訟上訴聲請伸長補正期限一案
一、姚振魁與姚振坤因請求退地及賠償損害涉訟上訴聲請訴訟救助一案

本社啓事

各分社若以現大洋以外錢鈔匯交本社時按照左開行市

▲今日之行市

大洋兌金票　四八、〇〇
大洋兌鈔票　九八、〇〇
大洋兌小洋　一一七、〇〇

經理部啓

公主嶺分社啓事

本分社爲擴充營業便利交際起見今特安設中日長電話號八百六十六番恐未週知特此聲明

公主嶺滿洲報分社社長　陳瑞五啓

消閑世界

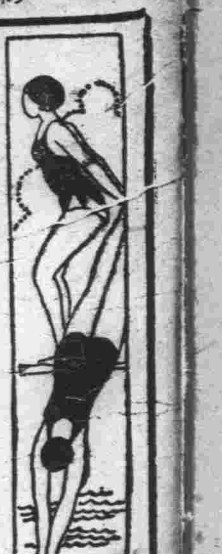

疊前來開才臺杯韻五首（黃偉伯）

其一 劉後村

無端謗語忽飛來、冤結梅詩解不開、晚歲漸趨平淡境、少年曾眩高皇才、屋邊廢地治蔬圃、案上奇珍幾硯臺（後村有爲圃獲硯二詩）傳得西山衣鉢在、一生惡近濁醪杯

其二 陳後山

受業曾從飽毒來、晚逢尊宿異思開、副裘恥借熙寧爲、寓居無師教授才、文似疏河知水脈、詩如參偈坐禪臺、可憐九日無醇酒、坐對黃花不舉杯

其三 米襄陽

日日諸公載酒來、家居道士笑顏開（襄陽自號家居道士）耳靈妙解宮商律、心眼能通象緯才、紙上龍蛇狂筆墨、畫中煙雨好樓臺、探幽北固尋公墓、會撥高萊奠一杯（襄陽墓在鎮江）

其四 梅聖俞

宦遊曾作判官來、晚歲修書史局開、永叔論交稱摯友、溫公一見歎奇才、大家醞釀揚前路、昆體衰頹振後臺（聖俞於昆體頹靡之後、南宋四大家未起之先、獨標一幟不愧詩人）我愛宛陵無別好、吟詩之外獨銜杯

其五 王荊公

際遇神宗始起來、井髦祖制法新開、死看周禮拘膠議、活讀唐詩悟別才、坡老不容居館閣、惠卿偏掖上朝臺、初陪孔祝旋遭擯、丁祭難容兩廡杯

醫話 不孕之故並求子之道（大連武維揚）

夫膀胱與胞胎相近、水濕之氣、必走膀胱、無腎氣之相通、則氣化不行、水濕滲侵于胞胎、汪洋之田、何能生穀、此不孕者之二也、或婦人腰痛背 、胸中常悶、腹內生積、日日思寢、朝朝欲臥、百計求子不能如願、人以腰腎之虛、豈知乃任督之困乎、夫任脈行于前、督脈行于後、然皆經帶脈上下而行也、故在督脈虛、而帶墜于前後、雖經男子、必多小產之患、況任督之間、有疝段之症、則外多得障、胞胎縮入疝之內、往往精不能施、此不孕者之三也、或有骨體內熱、口乾舌燥、遍體火焦、咳嗽吐沫、斷難生育、蓋胞胎爲五臟外之臟、因其非陰、非陽、所以不列入五藏之中、不陰不陽者、以其上系于於心包、下系于命門、系心包者通于心、系命門者通于腎也、陰中有陽陽中有陰、所以善于變化、生男生女、俱從于此、然必陰陽兩平、不偏不枯、始能變化生子、否者正不能生也、且骨髓熱者、腎之所使也、骨髓熱而腎熱、熱熱而胞胎亦熱矣、況胞胎無骨髓之養、則兒何以生、骨髓熱而骨中空虛、惟存火氣、何能成胎、而作骨哉、此不孕者之四也、若身體肥胖、痰多不能受孕、濕盛之故耳、夫濕從下受、乃言外邪之濕、婦人之濕、實非外濕、乃脾胃之濕耳、因氣衰良盛、外似健旺、內實虛損、不能行水、而濕停腸胃、不化精而化涎矣、且肥胖之婦內肉必滿遮隔子宮、難以受精、何況又多水濕、亦隨入而隨流出矣、此不孕者之五也、有裏性乖張、懷抱素惡、不能生子、乃肝氣之鬱結也、夫有子之心脈、必流利而滑、肝脈必舒徐而和、腎脈必旺大鼓指、未有三部脈鬱結、不能生子者、即心、腎二部之脈不鬱不結、而肝部之脈、獨鬱獨結即非喜脈矣、肝氣不舒、必下剋脾土、脾土乎氣塞、而腰臍之氣不利、何能通任脈而達帶脈乎、帶脈之氣閉而胞胎之口不開、精則不能收矣此不孕者之六也（未完）

海城花事拾零（護花）

讀貴報三月八日、花事欄內、載有署名惜玉、及癡如、兩段尋芳短評、讀竟、不禁太息現今社會澆漓、人心險其酷已之如此其極也、夫兩段文字、原無評論之價值、無論其白字俚語、令人讀之肉麻（是緣其胸無點墨、不便苛責）但對二妓之品題、捫心自問果無虧耶、夫人生不幸而爲女子身、若女子身而墜於青樓、尤其可憫、揆諸天良吾人對於落溷之脆弱女子、方護惜救助之不暇、何忍橫加摧殘、以增筆孽、隨園詠妓詩有我作哀鴻一例看之句誠仁人之言也今觀凝玉之梓擊艷霞、未免喪心病狂、故意污衊、々無告之弱小者、是何恐心害理、以至如此也、如此誣人、誠所謂人知之喪汝德、人不知亦促汝壽也、而惜玉之捧愛妃、尤其過火、按諸事實、愛妃美則美矣、然不若足下形容之甚、綜觀兩段品花集句、似出一人之手、不過署名則別、揣其意似一窮措大、初入花叢、經鴇兒慇懃招待、一時受寵若驚、即刻感激得五體投地、故有上一段之纏湊妙文、然亦不可已矣乎、至艷霞一段與愛妃適成一反比例、其所以橫肆謾罵者、想明眼人、自能看破、但問你清夜捫心對私人道德、果無虧否、若果無虧、是誠蒙叟有言、哀莫大於心死、若然則君心誠死矣、護花今以良心評判愛妃艷霞兩妮子之優劣、玆雜綴於次、想亦尋芳諸君所樂聞也、

愛妃眉目如畫、肌膚如雪、舉止嫻雅、言語嬌婉、在群樂班中、足可領袖羣芳、惟其酷嗜味之素、護花不能曲爲掩飾也、艷霞嬌小玲瓏、熙々然如武陵源百姓、其應酬周旋、出乎自然、兼蛾眉浮翠、櫻口渥丹、笑時腮窩双現、憨態可掬、談話則期期艾々、令人之意也消、在聚仙班裡、可稱壓倒一切、若謂其吸海洛英、兼染惡疾等秘語、問我良心、實不忍橫加污衊、此係兩妮子優劣處、未知涉足臨淸花叢者、對護花之論調、以爲然否、因凝玉之論、各有失當、故

菊影廬劇話（王菊影）

長春菊部春秋（一） 龍春十二名伶誌

半窗涼月、斜掛天邊、一盞殘燈、慘照室內、蓬門宦寂、深于少車馬之喧、西窗寒寶、剪燭無談心之客、憶家園分萬里、白髮興倚閭之思、愧淹倒分三年、青衫有淪落之嘆、傷心人豈別有懷抱、天下事實各有難言、欲遣悶愁、惟徵歌舞、非喜聽玉樹後庭之音、實借拌司馬江州之淚云爾、玆將本城龍春部、新到坤名各角之藝術優劣形狀、一一評判如左、以供同好諸君之賞鑒、非敢月旦擅操、亦以略作前車鑒而將來耳、知我罪我、夫復何言

辛未上元節夜四鼓作於長春

●路紫霞●

古裝花且路紫霞、與坤伶武生路紫雲、係嫡同胞姊妹、乃皆爲北京宦家女、其父路子芳、係旗籍世襲貴員、滲下無兒、係生女公子三人、紫雲居長、紫霞次之、季妹尚在髫齡、自清室鼎革後、餉俸取銷、生計困難、因受環境所迫、遂命雲霞姊妹入班學戲、以博子芳老夫婦甘旨之奉、少盡半子之道、故雲霞二人、對於父母跟前、承歡定省、孝意頗深、自鬻藝江湖以來、姐妹二人、遵重書香世代之閫範、青白自守、禮義堅持、並無半分淫濁不規之行、而紫霞之藝術則尤較乃姊精巧一倍、新舊本戲、均能演唱、做工之細賦身段之輕盈、表情之眞確、白口之流麗、迥非海派花日可比、每一登台、掌聲如雷、愛好之心理、大半相同、實非故捧之也、至其唱工、亦極悠揚可聽、崑曲、聯彈、南梆子、與小嗓二簧、四種、最爲擅長、嗓音雖稍有「奔絃兒」及「一場中」之小疵、然與妙在骨髓中之佳劇、固無害也、總而言之「內江」門裏出身之角、其妙皆妙在細微毫厘之處、台下座客、試用巨眼一觀、方能探得個中眞面目焉、觀者審諸、紫霞勉旃（朱子欽述）

●張笑儂●

張伶唱二黃鬚生、係由津門初次來長者、記者曾連次觀聽其販馬計、跑城、打棍出箱、逍遙津、空城計、托兆碰碑、走雪山、「此劇掉毛打的非常乾淨」等劇、唱工頗佳、反二簧、四平調、領有婉轉嘹亮之妙、惟其唱漢調與西皮時、調門微嫌過高、且患「馬前」之病、爲日後斯應該改者、至其台步與做工、亦頗精細大方、跑城一場、尤爲靈巧、倘能專心藝術、勿染海派惡習、勿受外務薰染、遠婦女近文人、調嗓鍊工、朝夕苦求、欲爲外江名伶、實易如反掌也、惜乎虛榮心太盛、爲台下彩聲所縛、竟免不了常有甩髯口恍頭小病、天長日久、恐將習慣性成、難以去改矣、忠告張君、如納記者良言、務請審慎爲妙

按該伶之標榜、係屬眞正汪派、四字、然所謂譚孫汪三派者、皆屬大老板程長庚之高足、即燕京人士、所呼爲大頭汪桂芬者是也、乃今張伶竟以笑儂二字、爲名不知用意何在、豈汪笑儂君（即德克金）已有別樹一幟之勢乎、抑除桂芬外尙另有所謂汪派耶、此非余淺學所敢斷言矣

詞訟見聞錄

蘭春榮嫁車巧遇（二）［善亭雜俎］［說部之一］

有惡棍李某、侍衛署有人、勢力通天、以金錢賄買其兄命爲寡婦主婚、其兄非愚、不體事體、圖惡棍之金錢、允爲作主、李某帶領惡黨、登門强搶、鄉間俗例、常演搶孀之惡劇、寡婦立志不堅、守節不固、往往先搶後安、能自拔於黑闇世界者寥寥也、今番惡棍試演惡劇、不意劉譚氏、立志必堅、守節必固、李某於二月二日、農民是日放功、人不事事、群聽李某命令、來演搶孀之惡劇、衆皆觀望不前、李某手執文明棍、棍中藏有利刃（俗名二人奪）欲以嚇脇譚氏、譚氏手執菜刀、照頭劈去、劈得鮮血迸流、餘黨逃散、當將餘黨捉住二名、並奪下文明刀一把、執送復縣分廳、廳長審訊、二人承認不諱、遂過瓦房店第十二審判廳、而李某亦自已投案、是自投羅網、省卻少周折、劉譚氏之訴呈如左

具呈人劉譚氏、爲持刀行兇、登門强搶、懇請作主以懲惡棍事、竊緣氏夫去世、所遺產業雖微、加以勤儉、尙能自給、氏故立志守節、以報死者之恩情於下地、乃劉門族姓、不嫌產業之微、逼氏再嫁、當予以閉門羹、標之門外、後勾引村正、誣以不節、逼人無路、氏已在縣署呈控、蒙縣署准理、薄懲村正、准予守節、並爲之懸案、若再有如此不法行爲不用呈控、掛籤即爲差傳、案猶懸而未結、詎有惡棍李某、自恃衙署有人、勢力通天、欺氏兄智識短淺、餌以酒食、賄以金錢請伊出名畫押、爲氏作主强令再嫁、於二月二日、帶一般如狼似虎之兇徒、登門强搶、氏入死路、仍惜餘生、故以菜刀自衛、幸而未遭毒手、當打下文明刀一把、呈縣檢驗、並捉住黨羽二名、有供可查、伏思新行法律、平等自由凡女子皆然、況寡婦已無夫主、餘人平等、誰宜作主、奮寡婦自由之權、且氏兄圖財應允、並無如何證據、不過無中生有、希圖支吾搪塞、以爲遁詞、似此持刀行兇、登門强搶、藐法已極、倘不懲治、則人權剝落、等何由平人皆自由、獨寡婦不得自由情何以堪、爲此叩懇、鈞廳作主究辦施行（完）

評世界院之梅花落

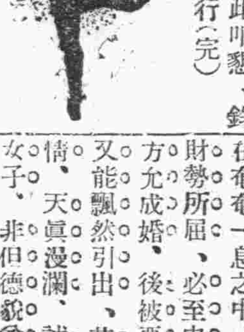

久著盛名之梅花落影片、爲張織雲女士退出影界最後之傑作、名馳各埠、膾炙人口、今竟於吾人望眼穿之中、運來連埠、放映於世界大戲院矣、張織雲女士、主演之女子、名爲圓珠、孤苦零仃、隨其假父葛蘭孫、賣唱爲生、因憤其假父謀殺李敦、乃攜曲師潛逃、未幾曲師病死、圓珠從形飄零、落爲乞討、幸遇男爵常勃德、憐而救之、送之入學、久之由恩生愛、遂爲男爵夫人矣、不幸男爵有侄常克朔、爲奪家產計、與一陰險狠毒柯雲森密謀重重、終將圓珠陷害身入囹圄矣、此乃第一二集之大概情形、其中詳細曲節尙多、不勝枚舉、查圓珠初不過一賣藝女子也、然觀其不憤李敦之死、及遇男爵常勃德、雖在奄奄一息之中、猶不肯爲財勢所屈、必至由恩生愛、方允成婚、後被惡人離間、又能飄然引出、若有情若無情、天眞漫瀾、誠一俠義奇女子、非但德貌兼全也、至其悲哀喜樂尤能節節出神、引人入勝、不愧爲大名鼎鼎張織雲女士傑作、而各配演員、亦莫不各臻其妙、不日第三集相繼放映、必有一圓滿結果更有可觀矣

皮膚坼折老態頓增

皮膚如受冷而坼折則年齡雖少老態已呈苟遇此種情形或竟發生瘡癤則搽用如意膏可期立見輕瘥然又奚待坼折而後用耶如意膏原係預防坼折之良藥只須於出時略敷此膏於手面縱朔風如刮而尊膚之嬌嫩不損分毫也

安徽五河王復泰號郁植材來書云「去冬鄙人手面發生紅赤痒癢之小泡搽用中西各藥未有效驗乃試購如意膏以敷之果能消毒退炎如塗未幾膚白如舊是誠濟世之良藥也曷勝感佩」

如意膏係韋廉士藥局家用良藥之一清涼舒適消毒生肌舉凡一切皮膚病以及燙傷割破跌損蟲螫均奏神效價目每盒七角六盒三元五角郵費不取

遠東總發行上海江西路四五一號韋廉士藥局 各藥房均有出售

入宫認師 癆爲必死之症無藥可治 現在發明有肺癆不死秘法公開濟世

癆

欲求肺癆不死秘法者請向瀋陽十一緯路七十三號弱愛世間洋行索取

邊業銀行廣告

本行資本國幣貳千萬圓呈由政府核准享有發行紙幣代理國庫特權專營各種存款放款匯兌貼現及普通商業銀行一切業務匯水利息格外克己辦事手續尤爲敏捷如持本行鈔券作匯東三省境內各地分行一律免收匯水倘蒙賜顧無任歡迎

總行 遼寧省城大南門內路西德隆店胡同

電報掛號 九九九九

電話 總經理室（四五六四）（四六五七） 營業室（四六五八）（四六〇七） 傳達室

北寧日本長途電話（二四五八）（三〇七三）

天津 上海 大連 山海關 營口 安東 錦縣 四平街 新民 遼陽 吉林 長春 通遼 哈爾濱 安達 綏化 雙城 黑山 龍江 洮南 遼源 開原 海城 西安 城鎮 新立屯 公主嶺 撫順 法庫 北平 昌黎

本行發行奉大洋元角券及京津通用角券在各地名現時隨時兌現外並委左列各商號代兌

代兌處 遼寧省城大西門裏商業銀行 遼寧省城大北關下頭福勝公

倉庫 本總行設有倉庫辦理貨物押款

大石橋大信永銀號啓事

本銀號現聘大律師祝清華爲常年法律顧問以後本銀號所有關涉法律事件及訴訟行爲概歸祝律師完全代理謹此特啓

律師祝清華啓事

本律師現經大石橋大信永銀號聘爲常年法律顧問以後如有侵害該號權利益者本律師依法應負保護之責謹此啓事 事務所寓營口十字街南頭

東北唯一 光明美術照相館

西洋技師 凡遊藝者 留一紀念 須用電光攝照機 包管滿意

瀋陽商埠十一緯路三經路口一百四十號

全國唯一照相通信機關 東北新聞影片社

供給東北新聞照片 承攝各種電影片

瑞有氏黑色補丸

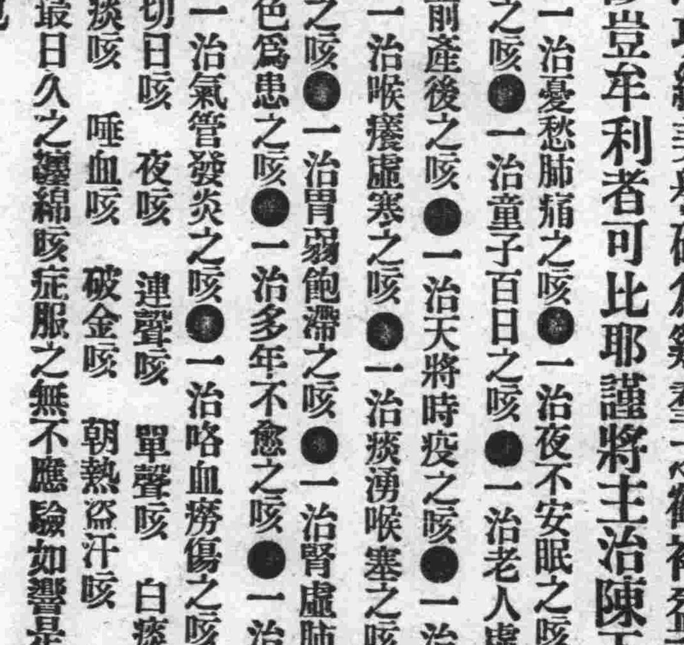

瑞有氏黑色補丸專治男女貧血五癆七傷氣虛咳嗽先天不足後天虧損少年斫喪太早夜夢遺精常出涼汗精冷精淸子嗣艱難自汗盜汗腰腿酸疼形容枯瘦小便夜多年久白濁或婦女之白帶及年久不受孕凡由腎部發生各症服之非常有效蠲精固腎如無病常服體質强壯精神充足永保無腎虧之虞

定價每打三十元每盒三元 小盒一元二角

外埠函購皆可郵寄各埠大藥房凡經售西藥者均有代售倘無處購買祈將款匯至分行購買立郵不悞萬無舛錯

總行上海英租界福州路八十二號瑞有氏藥行

分行哈爾濱道外正陽街西頭 瀋陽十一緯路西南電報局東屋 瑞有氏藥行

瑞有氏藥行啓

凱輯氏久咳片

久咳傷肺肺傷爲癆勢所必然惟凱輯氏久咳片爲現代預防肺結核抵制肺癆菌咳化痰之出奇拔粹一種良藥凡經服過者莫不交相讚賞歷年得獲愈者之謝函數計萬份可見此藥之功績美譽確爲鷄羣之鶴裨益社會良非淺尠豈牟利者可比耶謹將主治陳下

●一治憂愁肺痛之咳●一治夜不安眠之咳●一治喉痛聲痛之咳●一治童子百日之咳●一治老人虛弱之咳●一治胎前產後之咳●一治天將時疫之咳●一治四時感冒之咳●一治喉癢虛寒之咳●一治痰湧喉塞之咳●一治胸痛脅痛之咳●一治胃弱飽滯之咳●一治腎虛肺弱之咳●一治酒色爲患之咳●一治多年不愈之咳●一治結核發現之咳●一治氣管發炎之咳●一治咯血癆傷之咳

一切日咳 夜咳 連聲咳 單聲咳 白痰咳 黑痰咳 無痰咳 唾血咳 破金咳 朝熱盜汗咳 心跳氣喘咳

雖最日久之纏綿咳症服之無不應驗如響是誠爲肺病之良藥也

價目試用一包一角 中盒五角 大盒一元

各省各大藥房均有代理設無處購買祈將款寄交

總發行所哈爾濱泰華西藥商行立即照寄

骨節痠痛

初期倘筋骨覺有痠痛毒菌已內竄此時血管及骨節間、滿布梅毒病菌、恐其全身成爲瘋癱、或殘廢不幸而危及生命

橫痃、下疳、等一切楊毒、東腫西爛、患者不免心中恐慌實則此等局部、腫爛、尚屬

海波藥 乃梅毒之救星

能以藥力殺絕血中或筋骨間之梅毒菌從此績體血液清潔、立服立效、不論新久梅毒、其效如神斷根不發、

每瓶二元 每打廿元

總發行 上海四馬路 五洲大藥房
分發行 遼寧鼓樓南 五洲大藥房
分發行 營口西大街 五洲大藥房
分發行 吉林糧米街 五洲大藥房
分發行 哈爾濱道外 五洲大藥房

先施雪花香

代理處 大連 洪順祥 協源茂
營口先施分莊啓

招募各埠代理店

女界福 婦女靈藥

女界福主治婦女子宮諸病 經血不調 五癆七傷 胎前產後 白帶赤帶 常患小產 下元虛寒 百損 癥瘕積聚 不思飲食 形容枯瘦 腰肚腹痛 一切婦女諸病 百發百中 莫不奇效 試最新 婦女萬應萬靈之良藥也

各大藥房皆出售 詳細說明函索即寄
總發行處 大連市平和街四八 德記企棧大藥房

招募各埠代理店

華文說明書入函索即寄

LADY'S FRIEND

不用仍能受孕 每片避孕一次

她的友 避孕塞片

婦人生育過多 身體必致衰弱 且清貧擔負 子女撫育難週 但那么孕冷藥 既有絕嗣危險 至於孕後打胎 尤屬危險萬分 德國依諾去博士發明爲避孕惟一良藥祇須外用不必內服用時立能化爲流質

遼寧 鼓樓南大街五洲大藥房經售 及各大藥房均有出售

上海北京路六九號 百昌洋行 各大藥房均有出售

招請各埠經理

奉送最新 肺病療養指導書 函索即寄
哈爾濱道外正陽四道街口 愛世開洋行

大阪商船出帆

●開往天津法碼頭繫留 ▲河南丸 三月 日 ▲武昌丸 三月十八日 ▲貴州丸 三月十一日
●開往橫濱 ▲武昌丸 三月廿三日 ▲河南丸 二月 日 ▲貴州丸 三月十六日
●開往門司神戶大阪 ▲貝加爾丸 三月十六日 ▲香港丸 三月十三日 ▲烏拉爾丸 三月廿二日 ▲哈爾濱丸 三月十九日
●開往上海(午前十時) 福州基隆高雄 ▲滿洲丸 三月十四日 ▲盛京丸 三月 日 ▲長沙丸 三月九日
●朝鮮經由長崎鹿兒島 ▲關東丸 三月廿三日
●開往北美 ▲阿利志那丸 五月廿三日 概不乘客
●開往歐洲 ▲阿拉壽克丸 五月卅一日 概不乘客
●開往紐育 ▲北陸丸 三月廿九日
大阪商船會社大連支店 電話四一三七番
●乘船切符發賣所 日本國際觀光局 大連伊勢町案內所(電五五五四)
同大山通出張所 電七〇三四 同沙河口出張所 電九五〇六 營口案內所 電三七〇六 撫順案內所 電二五四八 奉天案內所 電一九一四 長春案內所 電一三九八 哈爾濱案內所 電四七八三
●乘船切符取次所 滿洲旅館協會
大連市信濃町遼東旅館內(電三六八二)
●專屬荷取扱所 大連山縣通 國際運輸株式會社大連支店 電話三一五一番

大連汽船出帆

●開往青島上海(午前十一時) ▲奉天丸 三月十三日 ▲長春丸 三月十八日 ▲大連丸 三月十五日
●開往天津 ▲濟通丸 三月廿日 ▲天潮丸 三月十七日 ▲濟通丸 三月十四日
●開往寧州府龍口 ▲龍平丸 三月十二日
●開往名古屋 ▲東崗丸 三月十四日
●開往營口 ▲五大星丸 三月廿日
●開往門司阪神 ▲五大星丸 三月廿七日
●開往香港廣東 ▲英順丸 三月十五日 ▲天山丸 三月廿二日
大連汽船株式會社 電話四一八五番
專屬貨客經理店 大連市敷島町永和公司 電話七八六八・七二七五
阪神航路專屬貨物經理店 澤山兄弟商會 電話二六二五 四六八一

日清汽船大連出帆

●往青島上海 ▲唐山丸 三月廿二日 ▲華山丸 四月一日
日清汽船代理店 大阪商船株式會社 大連支店
辦大阪商船貨客事務 國際運輸會社大連支店 電話三一五一
中國房六二一

政記輪船出帆

●開往龍口 ▲公利號 三月 日
●開往芝罘 ▲公利號 三月十二日
●開往芝罘鹿兒島 ▲永利號 三月 日
●開往芝罘香港廣東 ▲茂利號 三月十六日
●開往香港廣東 ▲福利號 三月廿日
●開往青島廈門香港廣東 ▲豐利號 三月十二日
●開往芝罘汕頭香港興化泉州 ▲同利號 三月十三日
政記輪船 股份有限公司 電話四一四一

阿波共同汽船出帆

●開往威海衛青島 ▲十六共同丸 三月十七日
●開往芝罘青島 ▲廿一共同丸 三月十四日
●開往芝罘威海衛仁川 ▲卅六共同丸 三月十六日
●開往神戶大阪 ▲廿六共同丸 三月 日
●開往鎮江 ▲長山丸 三月 日
阿波國共同汽船株式會社 大連支店 大連市山縣通 長電話九一〇五〇一

鹿玉軒記出帆

●開往芝罘威海仁川 ▲利通號 三月十三日
●開往芝罘 ▲福壽號 三月十三日 ▲海寧號 三月 日
大連市加賀町 鹿玉軒記 電話六一八一 三五一

日本郵船出帆

●開往門州 ▲豐橋丸 三月十六日
▲利豐丸 四月七日
漢送行 李浦行

朝鮮郵船出帆

●開往仁川長崎鹿兒島 ▲羅南丸 三月十三日
●開往青島仁川 ▲會寧丸 三月十三日
朝鮮郵船株式會社代理店 海郵郵船株式會社 大連支店

威連輪船出帆

●開往威海衛青島 入渠中 ▲彰賀丸
大連市敷島町六番地 丸一賬房 取扱店 電話五八八八

國際運輸 株式會社 大連支店 電話三一五一番
雜荷扱所(電四八〇二番)

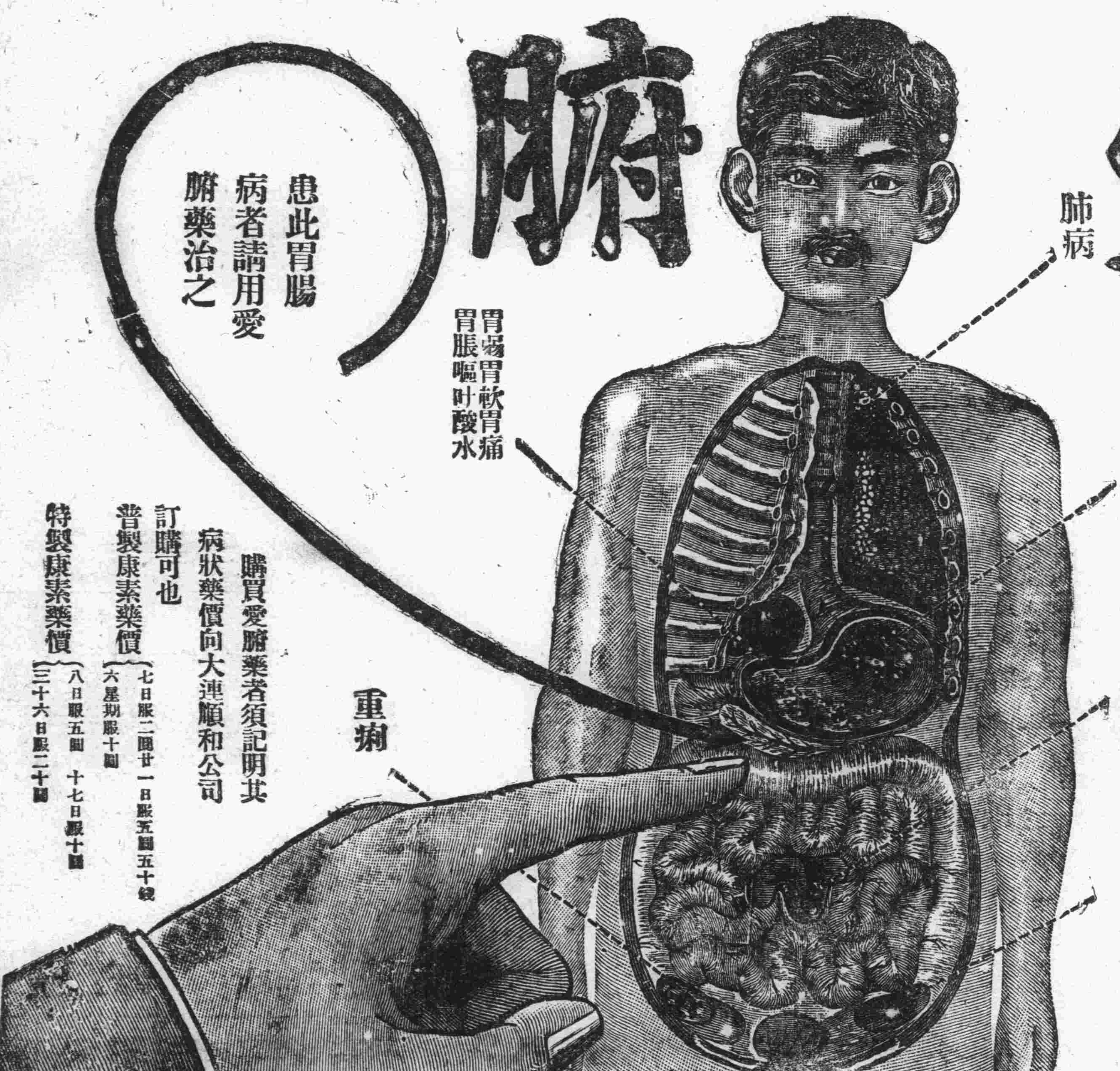

愛腑

多年不癒腸胃病症無上妙藥服之立效

年久胃腸病

快以〔愛腑藥〕救治之

久病不癒之腸胃病雖疋也亦人不易得見之病初起時雖不覺甚苦久之能使腸胃之機能漸爲衰弱轉成沈痼即腸內生垢血液變膿終則成爲噎膈轉食即胃癌結核潰瘍等危症突譁將病源列后一得此病者類皆不思飲食膨悶脹飽時欲作嘔胃口疼痛或瀉肚或走動粘液腸痛而多虛恭腸中時而作響雖日食山珍延體身反日瘦益衰若保養不良則神敗無力面色更形枯槁此係由肺經而起故障熟咳嗽出盜汗出入氣喘不暢因少飲以酒或食不易消化之物立即腹瀉肚痛患以上諸症者每每不介其意殊不知由此便可轉成噎膈轉食等不治之症本公司以慈心渡世故不惜重資悉心製成此藥專治腸胃各病大有起死回生之功回天之力患病諸君連服此藥無不藥到病除誠濟世之慈航也再者有因腸胃病而轉發肺症者連取本公司加料特製之康素藥期之定能保好除根此藥對於肺症發燒咳嗽咯痰及一切胸部疼痛等症素稱爲無上妙藥也

年久之胃腸病其他服用胃病藥止藥決不見功效惟腸胃良藥之「愛腑」對於腸炎胃病實爲一最適切之良藥統治胃腸炎症病因附於腸胃內壁之分泌者之炎症粘膜強壯減少粘液之分泌化合硫水使素痛於大腸之特生硫化蒼鉛制止下痢有鎮靜苦之特效故而罷胃腸病如何內服此藥愛腑藥能使胃腸健全思進飲食血色既良於營養之吸收合度而體量乃能漸使加重服用此藥於不知不覺之中自能回復其健康無論如何重症經服用特製之愛腑藥一個月份者必能得有滿足之大效果

下列諸症非用愛腑不能奏効

急性腸炎 慢性腸炎 大腸炎 腸癆腸潰瘍 下痢性盲腸炎及腹膜炎 急性胃炎 慢性胃炎 胃擴張 下垂症 胃酸過多症 胃液缺乏症 神經性胃弱 慢性胃弱 潰瘍 胃癌(加料一種專治)初期肺癆 肺癆 助膜炎等病服用更有神効 請購服試之

大連市山縣通九十一番地(電車站北)

批發處 順和公司 電話七六〇八 振替大連六三五七番

●代售處 大連浪速町 日本齊藥會社 大連監部通 東瀛大藥房 大連監部通 華泰大藥房 大連西崗子 同德藥房 金州南大街 德記藥房 普蘭店平安 德派藥房 瓦房店鐵西 德記藥房 營口分借街 東源記藥房 鞍山赤城町 滿運藥房 遼陽西大街 上安藥房 撫順東五條街 義和堂 千金寨東街 德泰藥房 奉天小西關 廣濟藥房 奉天四平街 井上誠昌藥房 鐵嶺西門外 大和生堂 長春北門外 義和堂 長春頭道溝 中西大藥房 哈爾濱道外 長壽堂 吉林新開街 泰華西藥房 齊齊哈爾城 森泰藥行 稻野富山堂

藥價(郵費每盒一角)

愛腑 三日半服七十五錢 七日服一圓五十錢、十五日服三圓、四十日服七圓加料特製十日服五圓、二十一日服十五圓三十三日服三十圓七十日服

購買愛腑藥者須記明其病狀藥價向大連順和公司訂購可也

普製康素藥價〔七日服二圓廿一日服五圓五十錢 六星期服十圓〕

特製康素藥價〔八日服五圓 十七日服十圓 三十六日服二十圓〕

官民交換意見後 將設自治機關

俾圓滑的傳達官民意旨 西崗公議會正在起稿中

大連中央地方小崗子警察署幹部、和西崗華商公議會重要商董開官民聯歡茶話會、互相交換意見等情形、業如昨報所載、官民双方均極端希望處於大連中央地域之西崗子、再進一步的發展、即如保安、衛生各方面之完備亦爲地方發展上之明證、若三浦署長之期望於地方商民者極大、地方商民懇之望於警察署方面者亦深且遠、但地方之治安衛生等事、均爲急不容緩者、是以官民双方於對地方發展上的施設、及其他事宜、亦均要及早進行之、在商民方面、當然要求望警察方面、諒解地方商民之情形、而警察方面、亦希望商民方面、早有自治性質的團體成立、務使官民間之意見不會間隔的、這纔是達到官民一體的本旨了、茲者西崗子華商公議會當事者與警察署方面幹部、現正在研究自治團體組織草案之中、據聞該項自治制的組織、即依前述爲官民間接合、使得官民一致的、或命名爲西崗子商民自治委員會、附設於西崗子華商公議會內、推舉員長一名、或副委員長一名、委員若干名、在委員中分爲庶務、或保安、衛生各部、分別負責、指導商民、更分區設立辦事處、每區或街置街或區委員數名、直接指導商民、更與警察署或警察署管內各警察官吏派出所相連絡、無論任何事項、由該自治制的機關、爲之圓滿傳達、從來西崗子華商公議會對商民所傳達警察方面及其他事項時、僅對於該公議會之會員、即大小商號而已、對於住戶方面則毫無關連、此次之組織、則不論商號住民、均由該自治的機關、從中傳達、及向官方請求等事、如從前附設立西崗防火宣傳委員會者然、設重要委員以資認眞辦事、雖屬義務職、亦得誠意去作、故此次或將該公議會附設之防火宣傳委員會、改組爲西崗子商民自治的機關、亦未可知、更防火一項亦在自治機關中如前記項中之保安部之一部事業、即於北崗子等地方住民、雖屬貧戶居多、其事務更要繁雜、而更要當注意於此等地方、使其諸般知識向上進步、此亦爲自然催地方之一發展良策也、若三浦署長於茶話會席上、所論之西崗子地方衛生不大講究、宜加革新等、是以該自治機關之早日成立、努力於地方發展、則俾益於商民者、當非淺鮮也、聞在近日該公議會幹部當招開局部的會議、對於此自治創的機關之組織、有所討論、小崗子警察署方面、由坂田警察署口譯官亦當加入該方面佐助此自治制所機關早日成立、現在坂由氏與公議會方面正在接洽研究之中、將來進行之步驟、如何再爲披露之云

沙河口管內 宵小之跳梁

乘人不注意 竊去衣物

沙河口管內在新舊年關之前後、曾有數次搶案之發生、時比至最近、因嚴冬已過、時値陽春、平素蠢動市內之惡徒、先後晦踪絕跡、人心靜、在此平安期中、又發生預想不到之殺人事件、誠可謂一波未平、一波又起、所幸當局者、防備週到、緝捕有方、此項萬惡之殺人犯、在行兇未幾、相繼落網、死者瞑目萬民痛快、所謂天理照彰、職斯故也、但閑人過多、莠良不等、不肖者既難一網打盡、違法事件終難不無發生、現在强搶殺人案既告一段落、而跳樑若子又横行於市內、據當局者聲稱、例年在此冬往春至之間、一般居民多觀景於郊野、甚或有一家數口、相率外出、家中並無看守者、宵小者則利用此重機會、乘機滋事、故每年此期失盜者、比較往日爲多、其原因大部分皆由於各人之不謹愼、查最近之數日間、沙河口管內之窃盜事件、幾乎無日無之、此實瀆職之一也、警察方面、關於犯人之逮捕任何殷勤、奈賊人手眼靈敏、就法者固有人在、脫逃者亦不乏人、至月之九連午午後九時至十日午前六後許、沙河口黃金町百四十四番地居民朱中通家、又發生最近未有之大窃案、其遭事之原因、亦由於家中無人、僅將門戶關鎖堅牢、宜知背後有人、在該家人鎖門之當時、想被賊人上眼、故比家人走後、即以利刀等將門啓開、侵入室中窃去毛布製棉袍一件、約價値小洋二十餘元、藍色大夾衣一件、約値小洋四元、黑色新皮靴一双、價値小洋二十餘元、青色大衣等數件、約價小洋七元、計共損失小洋六十元、至次日清晨、朱中通歸家時見自家門窗大開、知必有變、乃查看一切、室中家俱狼籍不堪、盛衣之箱櫃、全部破毁、始知失盜、當即報官查找、然爲時已晚、犯人早已遠颺無踪矣、聞沙河口管內閑人過多、最繁雜者莫過於劉家屯、稍不注意、即遭不測、況窃犯横行之時期、又乎、務望住民等各自注意、藉可防患於未然云

魯省窮黎 過連去東北

近日來極多

因魯省向東北地方移民、每年春由山東過連北上者大有人在、最近天候業已漸暖、故來連北上之勞工人等極多、據近一二日由青島、煙台、龍口、等地方搭輪來連者、竟見增多、若本月十日下船者遠二千人、均分投市內各地方之客棧、在西崗子客棧此等住客、於十日客然增加百五六十名、市內各客棧亦均擁擠云云

小崗警察署 逐暗娼出境

小崗子警察署保安係、對於地方之風紀上、治安上、的障礙物極加注意、近來對於半掩門及一般不良份子等、大加取締、茲將西崗街二百二十七番地、半掩門業王吉堂及、霍少卿、秦泰華、劉徐氏等處暗娼、一律驅逐於境外、聞祗限三天搬出他地、否則嚴加懲罰、該人依令均在撤將之中、又泰公街四十二番地、掩娼孫明軒處、娼婦譚月秋蔡桂鳳逮捕警署、嚴加罰辦、並將孫明軒傳案、除加以懲罰外、並令其遷移出境云云

伏公女子同窗會 將改革會規乎

會長以改伏公堂長爲當 在四月初開總會決定之

本埠伏見台公學堂畢業女生組織之伏公女子同窗會、自成立以來、每年開總會一次、並於去年春演義務戲、募得基金等、成績甚爲良好、其後該同窗會各主要角色、則受留日學生之鼻息、並依在遼寧之學生等爲轉移、因之各方之信用力、已失去大半、若去年夏季開總會之時、由留日學生王秀生等之獨裁、在星個浦開野遊式的同窗會總會、不意出席者僅該獨裁者之數人而已、即與該同窗會最有關係之伏見台公學堂柳原堂長、到場時業已流會、況當時會長之任期已滿、本應改選、因流會而改選亦不可得、自該總會未開成之後、已幾乎無人過問矣、說是吾國女子無毅力、在這個時代本不應用之、照伏公女同窗會之近況、可見大連女子的努力如何矣、本來在大連的該同窗會員、除在各公學堂充當教員及操持家務者外、即爲學生、所以大體全由目空一切的留學外埠及留日女生等所操縱、可是、們又不是當在這裏、致有無人過問之今日、因該會如此、有關於伏見臺公學堂名譽、柳原伏公堂長、於最近日中、對於該同窗會或加以改革、使其進步而俾使中華民國女子教育之日漸其發達、該會規則不完全處甚多、故在最近期中、當招開幹部會議、討論改正同窗會規則、及改選會長事、現會長王桂雲女士之任期、到民國十九年七月中、業已滿了、其後着手改選未能辦到、王桂雲雖然堅辭、奈接受無人、現在該同窗會雖有其形勢、實際上則類似無政府的狀態、是以伏見臺公學堂長柳原氏、對此甚爲不滿意、在最近該會幹部、齊集於大連之各公學堂教員人等、對此問題、當有一番討論云、據從聞此番將原有規則之會長條項中、當改由伏見台公學堂長任之、設副會長一人或二人、由該同窗會員中選任之、至其他條項中、或有削改之處、亦未可知、現在大連市內該同窗會重要份子爲秋月町公學堂教員王桂雲女士、沙河口公學堂教員于銀屏、吳秀雲、尹淑鳳女士、伏見台公學堂教員、谷春梅、范淑貞女士、以及大連中華幼稚園孫麗香女士十數人中開會討議改正規章、及推選會長事、尙依此項消息改正之、則該同窗會可仍繼續成立、會長則推現伏見台公學堂柳原堂長充任、副會長則或仍推王桂雲女士亦未可知、茲柳原堂長對本報記者之所談、該同窗會之組織目的均佳、不過因其中份子之不純、若去年夏季中之總會、在星個浦山野舉行、因種々關係竟致流會、原來此等同窗會總會、無在野地舉行之必要、更加之女子聚會更爲不宜、該同窗會附設於本學堂、倘名譽不當、與本公學堂有直接之影響、故得加以注意、至於會長由本學堂長充任等、則其末節耶

再據堅辭而未去任之該同窗會長、王桂雲女士謂、去年個人業已堅辭、因人數不足之總會、未得改選、實爲個人難過的、倘將會規章改訂之、如得柳原堂長充任同窗會長、則爲我等同窗會員所最歡迎者、在最近如能召集多數人、討議之時、個人當首先贊成、更設法敦請柳原先生任會長、而俾會務得以進步、即我等同窗會員、亦當均極端贊成也云云

如右記之王桂雲女士等在日內實行改正該會規則、則本年之總會、將在四月初在伏公招集開會云云

父開半掩門 殃及親生女

陳某同憐孫女 已經煩人保出

沙河口華記號主陳某、乃西部商民公議會董事、其子陳源在西崗開半掩門（即暗娼）被西崗警察署查獲、押得陳源之妻耿氏年二十六歲、及娼婦鳳兒年十六歲、小四年十七歲、及陳源親生女惠兒年十一歲、均係宏濟善堂寄養中、其中有陳源之親生女惠兒年十一歲、乃其大婦所生之女、該日因事到該半掩門、亦被捕到衙門、陳某念孫女無辜、到衙門受屈、乃托于彭年氏、到小崗子署述說眞情、已將惠兒釋放矣

神明彌生兩女校 舉行畢業禮

於十三十四日

本埠大連彌生高等女學校之第十二次畢業生、定於三月十三日上午十時、在該校舉行畢業典禮、又大連神明高等女學校之第十六次畢業生亦定於三月十四日上午十時、舉行畢業典禮、授與畢業證書、双方均向各機關、通知前往觀禮云

州內棉花 栽培之狀況

近年漸趨不振

關東州內之棉花栽培狀況、近年來漸趨不振、其主要之原因、栽培方法既爲困難、且需用人工較多、一方行市上在民國十八年爲一角七八分、至民國十九年又落下八九分、是以採算上較爲不利、故耕作者亦漸次中止、據現在調查者觀若常此以往、栽培之當業者、勢非衰減不可、各關係者正在憂慮、講求對策中云

金貴銀賤聲中 娼窯運動減稅

沙河口娼窯組合將陳請 結果如何各方均極注目

因金貴銀賤、致各處商業均大受其苦、據本埠西部大連特殊營業之娼窯、若沙河口管內元町及劉家屯方面之王陽街萬歲街福星街一帶二十一家娼戶因受此打擊收入之各負均爲銀洋、而水道、瓦斯電氣、課稅市稅等則均爲金票、各娼窯每月均虧損三二百元之多、如長此以往勢必均行倒閉、因此該娼窯團體之組合、於三月八日開臨時總會之時、協議之結果、對於營業稅及遊興稅等等、當要向各當局、如大連民政署市役所等處、提出陳情書請求減稅、現正在奔走運動中、一二日內即由其代表向各當局提出之、又西崗子方面若露天市場以及西崗子等尙有一日五六十戶娼窯、其受之損失、更在沙河口方面之以上、將來亦必有何等之行動、故該娼窯之減稅運動各方對之均極注目之中、至於能否達成其目的則不得知、始據所聞誌之、以觀其將來

這妓女不要臉 窯主亦厲害

文卿將搬店

本埠萬歲街二十三號妓館中搭住妓女文卿年二十二歲、素染芙蓉之癖、近年來因收入滲寥、不敷於用、以致債台高築、平素與之有交者、多皆裹足不前、而窯主方面、以其事由不佳、兼已生意蕭條、乃時予節制、不准其任便放蕩、速已心大煙面、文卿以煙癮過重、一旦受窯主節制、未免有些不滿、然亦無可如何、只得矇矓窯主之耳目、私吸之而已、久之終爲窯主查知、即加監視、文卿迫不得已、乃托其熱客、現在浪速町開設肉商之張善堂、替地代買海羅英、藉以過癮、且可免受窯主之注意、刻下窯主又查悉其事、使絕斷其二人之交情、於月之六日夜、向張善堂索要所欠之窯債、張見窯主用意不良、致惹起爭端、今後張善堂既不能再登二十三號之門、而對於文卿之海羅英亦碍供給、文卿以張不去、煙癮難過、乃於月之八日夜、私自逃走、幸經發見尙早、未能逃脫、再度受窯主之監禁、不得任便外出、張善堂聞愛人受窯主之監禁、心中不忍、乃以指名的電話報告當於沙河口警察署、謂二十三號無故監禁妓女、妄加匪刑、且不給飯吃、沙警署爲維持人道起見、乃轉令王陽街派出所將窯主文卿等傳至所內訊問一切、據窯主謂監禁一事、因恐其再故逃走、爲免受損失者、始出此計、所謂不給食用、文卿無錢抽煙煙癮發動、有食難用、至於虐待一層、並無事實、後經娼窯組合、等各關係者協議之下、準文卿任意找店出錢脫離、免再衝突、而文卿亦情願樂意、一場風波從此告一段落云

法院事項

△勝訴▽

△原告 劉占吉外一名 被告孫占慶 請求抹消登記金五千圓 原告勝訴（二、廿四）

森永牛奶糖

法重衛生精選材料而製造者 內含滋養强壯之素 小兒食之可助長發育

婦女靈藥 久東福

主治婦女一切諸症强身補氣血神效 詳細說明函索即寄 ▲各埠皆有出售

招募各地代理店函商即覆

大連德記全棧大藥房總發行

女界福音 營口總代理店和發藥棧興茂義保興長

大連市西通六十四番地 王仁眼科醫院 電話六七五二號

地址在常盤橋西廣場電車道中間路北便是

大連廣發源特別啓事

啓者本號夥李義江號景堯現已出號另圖他就其在任內或有借用本號名義及與人擔保等事情并嗣後在外一切行爲俱均與本號無涉特此聲明

中華民國廿三年三月一號

西崗子久壽街十九番地 廣發源皮革料料莊啓 電話六三四六番

戒除阿片嗎啡注射保無一切流弊

◎專治花柳病內外科婦嬰科◎

特設愛克斯光診治內外疑難雜症 驗血 梅毒 驗痰 檢便 晝夜應治

大連市奥町愛宕町角

普愛醫院 院長 陳英 副院長 葉英生

病室完備院費壹元以上各等俱備 太陽燈蘇魯公斯燈其他電氣治療

電話七六七九 八一五一〇番

大連德泰綢緞莊開設奥町歷有年所專辦呢絨綢緞有美畢備無待自詡時維九月序屬三秋重新運來地道皮貨細毛輕裘一應俱全以及時式綿綢綾花素嗶嘰中西裝束一律咸宜男女大氅旅行用具喜壽贈品有美畢備定價不二特別克己惠我主顧無任歡迎

電話 長五二八二番 七四四五番

山西 大德通滙兌莊廣告

本號創設有年向在各通商大埠設莊專辦各種滙兌並活期定期抵押存放各欵費利克己手續敏捷久爲各界所推許恐未週知特再聲告如蒙賜顧無任歡迎

通滙地點 （河北）北平 天津 石家莊 保府 鄭州（湖北）漢口 武昌（江蘇）上海 蘇州（山東）濟南 周村 青島（東三省）遼寧 長春 大連 江省 安東（特區）綏遠 包頭 張家口（山西）太原 鄢縣 太谷 平遙 交城 清源 文水 徐溝 忻州 宗艾

哈爾濱分號正陽三道街 自動電話三二七〇 長途電話四十九號

遼寧新業洋服講習所招生

洋服手藝世界公認爲高等技術有此一能走遍全球不愁無事做並可得上等工資語云積財千萬不如薄技在身即此之謂也況我國訓政伊始民生問題首待解決造就實業人材尤爲急務本所有鑒及此曾首創於大連開辦以來因設備完善教法優良故學生之成績卓著不出一月均能自己成服已經各界之贊許茲爲普及計特於遼寧省垣設立講習所四個畢業授以裁剪縫紉完全高等技藝成績優者選充技師次者亦留所工作當年得利足可挽回學費而有餘也現定於陽曆三月廿號開學在未開課以前到所報名准第一期有優待條例有志向學青年幸勿失機函索簡章祈付郵票四分

報名地址遼寧小西邊門外花園對過二六號

總所大連西崗子平和街七一番地

粵東廣芝館緊要啓事（注意）嚴防假冒

敝館所製各項丸散膏丹東北諸埠向歸萬興錢永和慶兩家代理專銷歷有年所貨眞價實久蒙同胞歡迎近有無恥之徒由粵私造假藥運營銷售欺世誤人不法已極若不澈底查究不但危及敝館營業且於光顧諸君貽害尤深除已禀官懲治外故特登報聲明仰各界認明本館招牌及裝璜外所粘萬興錢永和慶經售方帖庶不致誤是所至盼

上海大戲院 新設電話二二五四七

三月十七日起映四天

破天荒國產 水上英雄前集 武俠冒險警人片

狂風駭浪…刀劍橫飛 驚羅奇技…亘舶相逐

導演 張慧冲 主演 徐素娥

下期接映 水上英雄後集

慧冲影片公司最近大傑作

福盛號紙莊 大連市敷島町六番地

商戰之先鋒！ 龍牌印刷油墨

色氣鮮明 歷久不變 價格便宜 索樣即寄

支店 哈爾濱道裡水道街廿九號

電話21663 長5685

東北交通委員會材料購辦委員會招標廣告

北交通委員會核准購辦交通材料茲將購置機關材料名稱數量等項列表於左凡願承辦者即先期來會登記領取標單并索閱詳章由已登記者即派員領取或函索標單爲要

購置機關	材料名稱	數量	開標日期	交貨地點
哈話局	包皮線 選號器 堆接線 繼電器 等電料	九種	三月十七日下午三時	

會址 遼寧東北交通委員會

一、列車用利利布特發電機 LILIPUT DYNAMO

一、列車用前燈電氣裝置 Head Light Turbine

一、SLM重油機 SLM Diesel Engine

一、SLM空氣瓦斯壓縮機 SLM Compressor

一、庫拉伊馬庫時小型重油機 Climax Diesel Engine

滿鮮總代理店 電機及諸機械建築材料 內外諸製造元代理店

泰平洋行 本店大連市大山通 電話長六四三〇番

出張所 朝鮮京城南大門通四丁目 電話本局三〇二四番

大連同和裕新立首都分號廣告

敝號辦理國內外匯兌存放各種欵項曆有年所信用昭著久爲各界人士所嘉許現爲調劑金融應付首都需要起見特在城內金沙井通匯莊內安設開始營業如蒙惠顧無任歡迎茲將敝號通滙各地點開列於後

總號 大連西崗久壽街三十六番地 電話長七四八七 電報掛號六七九一

分號 河南新鄉縣

辦事處 開封 鄭州 衛輝 道口 封邱 焦作 博愛 彰德 北平 天津

代辦處 順德 濟南 徐州 蚌埠 宿州 新浦 南京 上海 大連 臨清 石家莊 洛陽 歸德 漯河 許昌 正陽關 陝州 漢口 亳州 青島 保定 無錫 蕪湖 安慶 修武 晉城

沙河口派報處 電話九九五六番

德國醫學愛迪那博士新發明

壽爾康

德國政府註册實驗特許專賣

名醫實驗精心監製標準補品 勤勞全珠最新進步科學產物 富有特殊性的根本滋補聖藥 操內分泌物製劑之最高權威！！！！

「壽爾康」爲現代最名貴最進步之新補劑、係以最新發明之「黔好爾蒙」（Panhor mone）及其他名貴藥物所配製「黔好爾蒙」者、即强壯動物腦神經之精萃、係最新進步內分泌光電提煉殺菌、純淨無毒、更經最高深科學法精煉提製而成、比普通內分物製劑功勝十倍根據生理病理醫理藥理的立場、均能承認其爲要的名貴補物、補力偉大、功效確實、服一日人一類服一月有一月之功、服之愈久、得益愈多

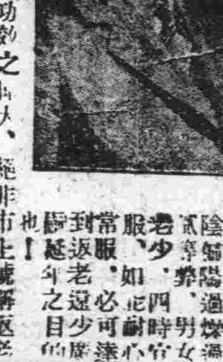

◀愛迪那博士肖像▶

「壽爾康」品質之高貴、功效之偉大、絕非市上號稱返老還童藥者可比、蓋補品二字、初無質量可分、如中國人參鹿茸燕窩銀耳等補品、其產地品質價値功效、一名稱、一相差何啻百級、一元亦一千元之品、質功效、人參、燕窩、猶如普通補品、亦然論其一元與千元之品、優劣等同天壤、是故「壽爾康」出與「壽爾康」相比較、各國名醫之品評、全世界民衆之實驗、無二、以來、歷經各國名醫之品評、各博覽會之榮獎、允稱當世唯一無二之政府之保護、補品也！□詳細說明函索即寄

主治 氣虛血虧…神經衰弱 未老早衰…不孕乏嗣 先天不足…發育不全 腎虧精薄…諸虛百損

功能 健腦補血 生精固腎 返老還少 廣嗣延年

▲價目 分男女兩種每盒售大洋八元 每料五盒售大洋四十元

◎遼東總經理―上海南京路一六四號柯爾登洋行 獨家經理

奉天十一緯路第七十三號 哈爾濱道外正陽四道街口 江省中西藥房 吉林五洲藥房 長春中西藥房 大連華泰藥房 安東瑞祥森藥房及各埠藥房均有經售

柯爾登洋行

經濟

運向安東大連之 貨物亦減運費

經滿鐵議決由十日實施

滿鐵當局在月之一日起、將四平街向營口間之運費改用銀本位等情、已數誌本報、其該鐵道部鑑於四平街外、其他如安東大連西方面、亦有減輕之必要、故與貨物課商酌之下、於月之七日、已將全部計畫就緒、至九日午前中、得仙石總裁之決裁後、午后在貨物課發表矣、查抵營口之運費、自三日十日起至九月三十日間、設定下記之特定率而奉天以北滿鐵各驛、向大連及安東發之穀類、低減暫定的運費、準於十日起實施之、其規定如下

一、減輕品目、每成車者穀物種子及豆餅

二、到大連每基羅噸按現行運金一、奉天双廟子間各驛及撫順發者減金二圓、二、由四平街發者減金二圓五角

三、到安東按照前號之奉天四平街間各驛發到大連運金每基羅噸減金一圓

以上與現表運費對比之、奉天之七圓七角六分、減輕兩圓爲五元七角六分、開原之九圓九角四分、爲七元九角四分、四平街之十一元四角九分、爲九元四角九分、對於安東者、更減輕一元、例如四平街安東間、爲八元四角九分況觀今次之減輕、奉天約減百分之二十六、開原約減百分之二十、四平街約減百分之二十一、聞滿鐵今次之減運費、保吸集貨物爲目的、故今後滿鐵每年約有百五十萬元之犧牲云

二月上旬中 日對外貿易

輸出入均減少

日本東京電、三月上旬、該國對外之貿易額如下（單位圓）

輸出二六、七二五、〇〇〇
輸入三三、八五八、〇〇〇
入超七、一三三、〇〇〇

更以去年同期之貿易額列下

輸出四七、一二七、〇〇〇
輸入五一、二九七、〇〇〇
入超四、一七〇、〇〇〇

兩相比較之、輸出減少二千四十萬二千圓、輸入減少一千七百四十三萬九千圓、入超增加二百九十六萬三千圓云

立法院通過之 普通銀行法案（續前）

資本業務組織均予限制 非公司組織者限期變更

立會決議錄、二、監察人或總額檢查員報告書、第七條、銀行未收之資本、應自開始營業之日起、三年內收齊、呈請財部派員或委託所在地主管官署驗資具議後備案、如於前項所定期限內未經收齊應減少認足資本、或增加實收資本認足資本、有與實收資本、相等、第八條、銀行之股票應爲記名式、第九條銀行除左列附屬業務外、不得兼營他業、一、買賣生金銀及有價證券、二、代募公司債、三、倉庫業、四、保管貴重物品、五、代理收付欵項、第十條、銀行不得爲商店或他銀行他公司之股東其在本法施行前已經出資入股者、應於本法施行後三年內退出之、逾期不退出者、應按入股之數、核減其資本第十一條、銀行不得收買本銀行股票、並以本銀行股票作借欵之抵押品、除關於營業上必須之不動產外、不得買入或承受不動產、因清償債務受察之本銀行股票、應於四個月內處分、受領之不動產、應於一年內處分第十二條、銀行收欵收受他銀行之股票爲抵押品時、不得超過該銀行股票總額百分之一、如對該銀行另有放欵其所放欵項連同上項受押股票數額、合計不得超過本銀行實收資本及公積金百分之九、第十三條、非營銀行業務之公司、不得用表明其爲銀行之文字、第十四條 無限責任組織之銀行、應於其出資總額外、照實收資本繳納百分之二十現金爲保證金存儲中央銀行、前項保證金實收資本總額超過五十萬元以上時、其超過之部份、得按百分之十繳納、以達到三十萬元爲限、前二項之保證金、非呈財政部核准、不得提取、第十五條、前條保證金、如經財政部核准、得按市價扣足用國家債券或財政部認可之債券抵充全部或一部、保證金爲維持該銀行信用起見、得由財政部處分之第十六條、有限責任組織之銀行、於每屆分派盈餘時、應先提出十分之一爲公積金但公積金已達資本總額一倍者不在此限、第十七條、銀行營業年度爲一月至六月、及七月至十二月、第十八條、每營業年度終、銀行應造具營業報告書、呈報財政部查核、並依財政部所定表式、造具左列表冊公告之、一、資產負債表、二、損益計算書、如係有限責任組織之銀行、除遵照前項辦理外、並應添具左列表冊登載總分行所在地報紙公告之、一、公積金及股息、二、紅利分派之議案、第十九條、銀行於布認足資本之總數時、應同時公布實收資本之總數、第二十條、銀行營業時間、上午九時起至十二時止、下午一時起至四時止、但因營業上之必要得延長之、第二十一條、銀行休息日以星期日法定紀念日、營業地之例假日、及銀行結帳日爲限、但每營業年度之結帳日、不得過三日、除前項規定外、如因不得已事故、須臨時休息者、應即呈請所在地主管官署核准公告、第二十二條、財政部得隨時命令銀行、報告營業情形、及提出文書帳簿、第二第三條、財政部於必要情形派員或委託所在地主營官署、檢查銀行之營業情形及財產狀況、第二十四條、銀行營業情形及財產狀況、經財政部檢查後、認爲難於繼續經營時得命令於一定期內、變更執行業務之方法、或改選重要職員、並爲保護公衆之權利起見、得令其停止營業或扣押其財產及爲其他必要處分（未完）

因賣付最盛 標金激暴落

幾成罕見小價

上海十一日電近幾日來、銀塊節節提高、人情亦多轉硬今朝復未少騰、大連帮依然賣風較高開價步入關後當、地華商帮、賣付寥寥三井正金麥加里多買英匯自、三便士八七五〇、妥至六八七五標金亦稍轉快、而後大連銀價奇昂、大連帮猛賣標金東匯、東匯約空二百餘萬、存付僅三井少存而外、各銀行未見出動、行市一蹶不振、東滙自一五五兩七五、縮一五二兩五、標金永豐大聚成元盛永吳培初等賣付最盛、一直打破七百兩關口、現殘近罕見之新小價云

本埠特產（十一日）

▲大豆（單位厘）

限	開行	最高	最低	收盤
三月末	六三四〇	六三四〇	六二八〇	六三〇〇
四月末	六四〇〇	六四三〇	六三六〇	六三六〇
五月末	六四七〇	六四八〇	六四一〇	六四一五
六月末	六五八〇	六五八〇	六五〇〇	六五〇〇
七月末	六六二〇	六六二〇	六五七〇	六五八〇

所成數 三百三十七車

▲豆餅

限	開行	最高	最低	散行
三月限	二〇六〇	二一〇〇	二〇六〇	二〇八〇
四月限	二〇三〇	二〇四〇	二〇三〇	二〇三〇
五月期	二〇二〇	二〇五〇	二〇二〇	二〇三〇
六月限	二〇三〇	二〇五〇	二〇四〇	二〇四〇
七月限	二〇六五	二〇七〇	二〇三〇	二〇五〇

所成數 三十三萬二千片

▲豆油

限	開行	最高	最低	散行
三月限	一八六〇	一八六〇	一八五〇	一八五〇
四月限	一八五〇	一八五〇	一八五〇	一八五〇
五月限	一八五〇	一八五〇	一八五〇	一八五〇
六月限	一八七〇	一八七〇	一八五五	一八五〇
七月限	一八六〇	一八七〇	一八六〇	一八六〇

所成數 七千五百箱

▲高粱

限	開行	最高	最低	散行
三月末	三六〇〇	三六〇〇	三五五〇	三六〇〇
四月末	三六八〇	三六八〇	三六三〇	三六八〇
五月末	三七五〇	三七五〇	三七〇〇	三七二〇
六月末	三七九〇	三七九〇	三七六〇	三七七〇

所成數 九十六車

包米未安

混保大豆 帶皮 六三〇〇 不帶皮 六三一〇

	所成數
餅	一〇八〇〇八十車
豆	二〇八〇
油	一八五〇 一八六〇 二千片
高粱	三六五〇 九千箱
包米	三六〇〇 二車
所成數	三六〇〇 五車

本埠錢鈔

	開行	最高	最低	散行
近期	四七七〇	四八一〇	四七三〇	四七六〇
遠期	四七七〇	四八一〇	四七一〇	四七八〇

所成數（近期百三十四萬圓 遠期八百十三萬圓）

現貨交易

	銀對金	銀對洋	金對洋
九時	四七四〇	一一九一〇	二三五一二五
十時	四七八〇	一一九二五	二二四九四
十一時	四七三五	一一九一〇	二二五一五
十二時	四七五一	一一九〇〇	二二五〇〇

所成數 銀對金三十五萬一千圓 銀對洋一萬七千圓

二時半	四八三〇	一一八七〇	二二四六一五
三時半	四八三〇	一一八四五	二二四六一五
三月	開 四八四〇	高 四九五八	
十三日	低 四八四〇	散 四九四〇	

電報匯兌

倫敦銀塊	一三片四分三
同後場	一三片一六分二
紐約銀塊	二九仙四分三
孟買銀塊	四四留比一六分五
日滙兌	四九弗八分三
美滙兌	三二弗八分三

▲上海外匯

	賣	買
日滙	一五四兩五〇〇	一五三兩五〇〇
英滙	一先令三片八一二五	一先令三片八七五
美匯		

商品市場

▲神戶滙兌

開行	最高	最低	收盤
六九九兩五錢	七一五兩五錢	六八四兩八錢	六九〇兩五錢

	美	英
日	四九弗三分八	二志八分三
▲同（正午）	四九弗三分八	二志三分八

▲上海標金 日匯 一五七兩五〇〇 英匯 一志三片五五〇 美匯 三一弗三七五

▲豊掛期 賣 三二弗三五 買 三二弗

▲美棉

現貨	三月	五月	七月	十月	十二月	一月
一〇仙八五	一〇仙七〇	一〇仙九五	一一仙一八	一一仙五〇	一一仙七〇	一一仙八〇

▲印棉

奔哥爾	布平其	奧姆拉
一六〇留比	二一〇留比	一八〇留比

▲大阪棉花

	開盤	收盤
期貨定期	三五、三五	三六、三〇
現期開貨	三五、三五	三六、〇五

大阪三品

	開盤	收盤
三月	一四三九〇	一四五三〇
四月	一四三三〇	一四三一〇
五月	一四二〇〇	一四〇八〇
六月	一三八九〇	一三七八〇
七月	一三六九〇	一三五七〇

▲大阪期米

	八月	九月
	一三五六〇	一三六〇〇
	一三五二〇	一三五四〇

	開 現	開 中盤	開 期	收 現	收 中盤	收 期
▲大阪期米	一七、六〇	一七、六〇	一八、〇二	一七、六五	一七、六〇	一八、〇〇
▲東京期米	一七、七六	一七、七三	一八、一三	一七、七七	一七、七六	一八、一八
▲仁川期米	一四、七七	一五、〇三	一四、七三	一四、七三		一四、九九

▲神戶豆餅

	三月	四月	五月	六月	七月
前場	二、二五	二、二五	二、二六		
	二、二七	二、二六	二、二五	二、二七	

▲大阪棉絲

	三月	四月	五月	六月	七月	八月	九月
前場開行	一四三九〇	一四三一〇	一四二〇〇	一四八九〇	一三六九〇	一三五八〇	一三六〇〇
後場收盤	一四五三〇	一四三一〇	一四〇八〇	一四七〇〇	一三五七〇	一三五二〇	一三五四〇

▲橫濱生糸

限	三月	四月	五月	六月	七月	八月
前一節	六六九〇	六六九〇	六七〇〇	六七五〇	六七三〇	六六一〇
前二節	六六九〇	六六九〇	六七三〇	六七二〇	六六八〇	六六一〇

▲印度麻袋

藍紅袋	綠紅袋	匯兌行市
二九留比一六分五	三二留比一六分一	一三七留比二分一

股票市場

▲安東股票 安取 新期 — 一〇〇〇

▲大連股票 現品期 一六八〇 一六八〇

北地行市

特產

	三月	四月	五月
開原（大豆）	一五七〇〇 / 一五八五〇	一六〇〇〇 / 一六一〇〇	
開原（高粱）		八五〇〇 / 八四〇〇	
哈爾濱（大豆）	一三一〇〇 / 一三一五〇	一一八〇〇 / 一一八〇〇	一〇〇三 / 一二九三一
哈爾濱（小麥）	一九六〇〇 / 一九六〇〇	二〇〇五〇 / 二〇〇五〇	二〇〇五〇 / 二〇〇五〇
長春（大豆）	一四五二 / 一四一〇	一四六五 / 一四三〇	一四八〇 / 一四〇〇
長春（高粱）	七、一五〇 / 七、二一〇	七、五〇 / 七、四〇〇	
公主嶺（大豆）	一六五〇〇 / 一六三〇〇	一六九〇〇 / 一六九五〇	一六九七五 / 一六九五〇
公主嶺（高粱）	七九〇〇 / 七六〇〇	八〇〇〇 / 八〇五〇	八七〇〇 / 八六七五
四平街（大豆）	一七四〇〇 / 一七四二五	一八一〇〇 / 一八〇五	
四平街（高粱）	九〇〇〇 / 九二〇〇	九五〇〇 / 九六七五	

▲大連短期

豆新期	錢鈔期	五品期	豆新期	錢鈔期
一〇八〇 / 一七八〇			一〇七〇 / 一七〇	一七〇

錢鈔

	現貨	定期	高
（奉天）（奉票）	三三〇〇		
（奉天）（大洋）	四五、八〇 / 四五、五〇	一九、八〇 / 一九、〇〇	三、〇〇 / 三、〇〇
（開原）（大洋）	四五、八〇 / 四五、八〇	三、〇〇 / 二、五〇	二一、五〇 / 二一、〇〇
（安東）（錢鈔）	九九二五 / 六四七	六四一 / 六四四	六五七二 / 六四四

期限 高 六五五〇一 / 六四一五

本埠市場兩面觀

特產市場

銀市場陷於堅調、但豆餅因有收買現貨之旺盛、致定期者亦頗堅固、對於向大日運送貨物減輕運費、行成立後、豆餅之需要當必更感一層之旺盛、市上仍未受及其影響開日本國內硫安協定蘇參減方面、尚積存二月中之豆餅數量不下四十五萬數千片、對此角觀日本國內、爲重要問題、查運日本埠稍見一線曙光之當地各油坊狀況、迄至最近開業者、更見增加、至十一日製餅數、共達十萬八千片開碾油坊共爲四十家

錢鈔市場

十一日朝海外材料之銀塊、近期者十三片四分之三、期貨十三片十六分十一、紐約二十九仙四分之三、孟買四十四盧布十六分之五、匯煙七十兩一五、滙申七十二兩七〇、大洋九十八圓四角五分、當地鈔票俄然暴漲云

商品市場

麻袋（漸低）產地情報藍落十六分之三、綠及匯水未變、銀塊高八分之三、當地銀價益呈好調、遂呈八圓之台、然又在七圓之徬徨、當市現貨稀少期貨軟化云、收市行市現貨二九三、三月限二七七、四月限二六七、五月限二六二六月限二六〇

綿糸市（三品期落）米棉績落九十磅音、印棉平穩、銀塊續高八分之三、大阪三品早市當限落五角、期由四角高至九角、午市當限高一圓四角、期由一角落至一圓九角當市人情未變、冷淡觀望云

中國銀行

大連 營業 支店

…△…

關於銀行一切事務

營業時間 上午九時至下午四時

電話四三八九、四五九七、五九九〇 海關收稅處 八七二四

長春 益發合機器 麵粉 油房 廣告

自環海通商經濟日展本號壓於東省爲產豆麥之區特爲提倡實業起見在長春頭道溝高砂町建築大規模之麵粉工廠裝置精良機器製造各號麵粉尚爲商標農商部註冊選派經驗人員採選優良原料聘請高等技師悉心研究精益求精出品優美價格低廉行銷各埠久爲中外人士稱贊茲爲擴充銷路起見凡遠地商定購者必蒙特別優待以廣招徠備有各號樣品函索即寄並在長春頭道溝吉任町建築機器油房工廠製造豆餅豆油品質純潔保管合格歷蒙各博覽會優評價值公道取利極輕購者尤能格外從廉恐未知週特登廣告倘蒙惠顧無任歡迎

本油房日本電話二八四、電話三五〇五

提高繕寫速率

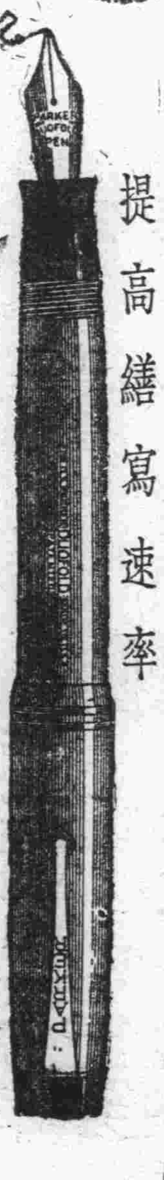

求運輸迅速,則有飛機;求繕寫敏捷,則有派克自來水筆。此筆書寫流暢,絕不費力,不但作書迅速,且能助進文思。各高等文具商店均有此名筆出售,君盍就近試之。

上海廣東路三號怡昌洋行獨家經理

Parker Duofold

C30—12

雙美人牌香皂

發泡最好 品質優良之 双美人肥皂

爲皮膚之美及營養計勸君常用双美人肥皂

小兒傷風

小兒一有傷風之病狀發現若立投以嬰孩自己藥片使其腸胃潔淨則病菌不留毛孔活潑肝腎調和邪去熱消風寒自愈矣江西南豐武廟揭祠揭卓林君來書云『豚兒常服嬰孩自己藥片甚覺有益偶染傷他其冒投以此片莫不速愈更有風感兒科常症此片亦極神効誠希世之珍品小之恩物爲家庭不可不備者也』嬰孩自己藥片係爲小兒特製之專藥味美性和主治嬰孩發熱便閉食積腹痛嘔吐泄瀉傷風痰厥出牙蛔蟲以及其他兒科雜病凡他藥失効之症此片往往獨奏奇功焉價目每瓶七角六瓶三元五角郵費不取江西路四五一號韋廉士醫生藥局

遠東總發行上海 各藥房均有出售